

**MEMORIA DE
SOSTIBILIDADE**

COGAMI
EMPRESARIAL

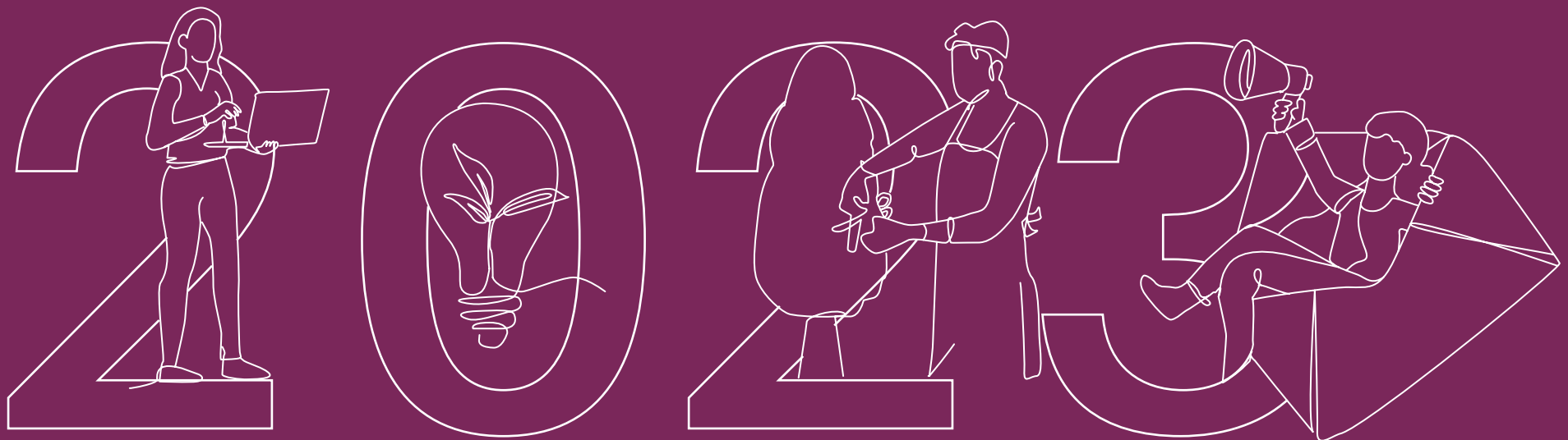

COGAMI
EMPRESARIAL

ÍNDICE



01. Carta do Presidente	4
02. Carta do Conselleiro Delegado	6
03. Que queremos compartir con vós	9
04. COGAMI Empresarial	11
4.1 Principais cifras	13
4.2 As nosas Unidades de Negocio	15
4.2.1 Galega de Economía Social	16
4.2.2 Dixardín	17
4.2.3 Coregal	19
4.2.4 Trameve	21
4.2.5 Cualicar	22
4.2.6 Grafínco	23
4.2.7 Accede Social	24
4.2.8 Integratex	25
4.2.9 Hornos de Lamastelle	26
4.3 Unha visión xeral do ano para COGAMI Empresarial	28
4.4 Algúns dos momentos máis destacados	30
4.5 Plan Estratéxico 2023-2026 de COGAMI: un tempo novo que pon o foco na sostibilidade social, económica e ambiental	31
4.6 Dixardín é exemplo de compromiso coa dinamización comunitaria a través da xestión dos Hortos Urbanos do Paseo do Rato en Lugo	32
4.7 Accede Social continúa co servizo de transporte adaptado do Consorcio Galego de Servizos de Igualdade e Benestar e aposta pola igualdade promocionando a inclusión de mulleres no equipo de condución	33
4.8 Grafínco amplía o seu Catálogo de produtos apostando polo <i>packaging</i> de pequeno formato, baixo criterios de calidade e competitividade	34
4.9 30 anos de Coregal: avanzando cara á modernización mediante a eficiencia e dixitalización da xestión de residuos	35
4.10 Hornos de Lamastelle contou co apoio da Fundación Carrefour para mellorar a eficiencia dos seus procesos de fabricación	36
05. As nosas persoas	37
5.1 Emprego e diversidade, principais cifras	39
5.2 Creación de emprego e novas oportunidades	40
5.3 Alto impacto nos colectivos máis vulnerables	43
5.4 Formación	44
5.5 Igualdade de xénero	46
5.6 Seguridade e Saúde	47
06. Gobernanza	49
6.1 Órganos de goberno	50
6.2 Organigrama	51
6.3 Ética e bo goberno	52
6.4 Aspectos materiais	54
07. Contribuímos a xerar valor	57
7.1 Grupos de Interese	58
7.2 Rede de creación de valor	61
7.3 2023 : un ano de actividade social	62
7.4 O noso compromiso ambiental	64
7.4.1 Medir para poder mellorar	67
7.5 Contribuíndo aos Obxectivos do Desenvolvemento Sostible	69
08. Principios sobre os que se asenta esta Memoria	73
09. Anexos	77
9.1 Peso específico dos aspectos materiais segundo a Unidade de Negocio	78
9.2 Convenios laborais de aplicación en COGAMI Empresarial	79
9.3 Datos adicionais	80
9.4 Requisitos Lei 11/2018 EINF	87
9.5 Índice de indicadores GRI	95

01

CARTA DO PRESIDENTE

Estimadas amigas e amigos:

Deixamos atrás un ano 2023 intenso, no que se abordaron moitos retos e estivemos presentes nunha activa incidencia social e política velando e reclamando que se cumpran os dereitos das persoas con discapacidade en Galicia en eidos como a educación inclusiva, o apoderamento das nenas e mulleres con discapacidade, a humanización do sistema sanitario ou o acceso ao emprego e creación de oportunidades laborais, entre outros. E sempre buscando traballar na dirección do noso Propósito, a plena inclusión das persoas con discapacidade.

Neste sentido, durante o 2023 comezamos a dar os primeiros pasos para acometer o novo Plan Estratéxico 2023-2026 de COGAMI, unha folla de ruta con catro eixos de actuación que nos permitan continuar avanzando en reforzar



Anxo Queiruga, presidente de COGAMI Empresarial

[2-23-a]

a sostibilidade social e ambiental das nosas actividades; a sostibilidade financeira; a evolución dunha carteira de servizos acorde ás necesidades das persoas; e a xestión das persoas, atraendo e retendo talento na nosa Organización.

Estou seguro de que nesta dirección continuaremos sendo unha entidade de referencia no eido da inclusión en Galicia e un dos actores destacados da Economía Social na nosa Comunidade. Un proxecto do que xa formamos parte máis de 1.100 persoas, entre profesionais dedicados a dar servizo e apoio a persoas usuarias e a entidades locais, e o persoal traballador das nosas empresas.

Xa no plano empresarial, ao que se refire esta Memoria, que recolle información e feitos destacables dos Centros Especiais de Emprego de Iniciativa Social que conforman COGAMI

Empresarial remarcar que a diversidade, un dos grandes adxectivos en positivo dentro da nosa Organización, segue a ser unha das nosas grandes fortalezas. A pluralidade de sectores nos que traballamos permite consolidar un ano máis a Misión que nos encomendamos: a creación de emprego como principal ferramenta para a inclusión a través dun modelo empresarial sostible e competitivo.

Co afán de seguir mellorando, estamos tamén realizando importantes esforzos dirixidos á transformación dixital dos nosos procesos e á integración da sostibilidade ambiental en todas as nosas actividades, co fin de continuar aportando valor e contribuíndo á xeración de riqueza na nosa contorna.

Para rematar, comprácame compartir con todas e todos esta Memoria que visibiliza o compromiso do equipo de COGAMI Empresarial en aportar

a unha sociedade máis inclusiva e sostible, e anímovos a coñecer o traballo realizado, agradecendo a confianza depositada por todas e todos vós na nosa Organización.

Unha aperta,

Anxo Queiruga Vila.

**Presidente de Galega de Economía Social-
COGAMI Empresarial.**

“A diversidade, un dos grandes adxectivos en positivo dentro da nosa Organización, segue a ser **UNHA DAS NOSAS GRANDES FORTALEZAS**”

02

CARTA DO CONSELLEIRO DELEGADO

Queridas amigas e amigos:

Nesta segunda ocasión en que me dirixo a vós, quero comezar expresando o meu sincero agradecemento polo apoio e compromiso que todas e cada unha das persoas de COGAMI Empresarial amosastes ao longo deste último ano. O voso esforzo diario é fundamental para o noso éxito continuo e para a consecución dos nosos obxectivos comúns.

Desde que asumín o cargo de conselleiro delegado en agosto de 2022, foron moitos os desafíos que tivemos que afrontar. Con todo, grazas á determinación e ao traballo incansable de todas e todos vós, seguimos avanzando con paso firme cara a unha sociedade máis xusta e inclusiva. O noso compromiso coas persoas con discapacidade segue sendo a nosa guía e razón de ser, e cada paso que damos en beneficio desta comunidade é un motivo de orgullo.

[2-23-a]

O pasado ano 2023 estivo marcado por numerosos retos, entre eles os continuos cambios lexislativos, económicos e sociais que impactaron en todos os sectores nos que operamos. A pesar destas dificultades, demostramos unha vez máis a nosa capacidade de adaptación e resiliencia. A diversidade sectorial, lonxe de ser un impedimento, convértese nunha das nosas maiores fortalezas, permitíndonos equilibrar e compensar as dificultades que poidan xurdir en determinadas áreas.

Quero destacar especialmente os logros acadados no último ano. Varias das nosas empresas conseguiron expandirse e crear novos postos de traballo grazas á renovación e consecución de contratos clave, tanto con entidades públicas como privadas. Este éxito non sería posible sen o apoio e a confianza depositada en nós polas Administracións



Victor Silva, conselleiro delegado de COGAMI Empresarial

Públicas e as empresas privadas que cren no noso proxecto e na nosa Misión. A colaboración con estes socios segue sendo esencial para fortalecer o noso impacto social e económico.

Neste 2023 comezamos tamén unha nova etapa marcada polas liñas estratéxicas definidas no Plan Estratéxico 2023-2026 de COGAMI, das que quero destacar: seguir traballando pola atracción e retención de talento, apostando por modelos de xestión centrados na persoa traballadora; reforzar o noso compromiso coa sostibilidade ambiental, fundamental para afrontar os retos da actualidade; e manter e consolidar o equilibrio económico e a competitividade das nosas actividades a través da diversificación, a transformación dixital dos procesos e a mellora continua.

O noso obxectivo persoal e profesional segue sendo que todas as persoas que formamos

parte de COGAMI Empresarial nos sintamos partícipes destes obxectivos e camiñemos xuntas cara a súa consecución. A Memoria que acompaña esta carta é un reflexo do noso compromiso coa transparencia e coa nosa realidade social e empresarial. Nela, non só se detallan os nosos logros empresariais, senón tamén os impactos e relacións positivas que buscamos xerar na nosa contorna.

Quero rematar esta carta reiterando o meu agradecemento a todas e todos vós. Estou convencido de que, co voso apoio continuo, seguiremos construíndo un futuro máis inclusivo e xusto para todas e todos.

Unha aperta,

Víctor Silva Suárez.

Conselleiro delegado de COGAMI Empresarial.

“Grazas á determinación e ao traballo incansable de todas e todos vós, seguimos avanzando con paso firme cara a unha **SOCIEDADE MÁIS XUSTA E INCLUSIVA.**”





CAPÍTULO

Que queremos
compartir
con vós

QUE QUEREMOS COMPARTIR CON VÓS

Como xa é costume, dende COGAMI Empresarial (denominado nesta Memoria tamén como Grupo empresarial) temos o pracer de compartir con vós a traxectoria e os aspectos máis relevantes que marcaron o devir das nosas empresas durante o ano 2023.

Neste senso, esta Memoria de Sostibilidade¹ é un exercicio de transparencia e rendición de contas co obxectivo de proporcionar información aos nosos Grupos de Interese, así como ofrecer unha perspectiva integral do que é COGAMI Empresarial e as iniciativas que o compoñen, confluindo aspectos económicos e de modelo de negocio, con outros que reflicten a nosa Misión

e impacto social, aspectos de bo goberno e o traballo que se está a realizar á hora de controlar e xestionar o impacto ambiental das nosas actividades.

Por sexto ano consecutivo elaboramos este tipo de reporte anual, sendo o segundo ano sucesivo que é auditado e presentado no Rexistro Mercantil xunto ás nosas contas anuais. Deste xeito, é o noso compromiso traballar, ano a ano,

para ofrecer de maneira accesible información de interese e relevancia sobre as nosas actividades, axustándonos aos principais estándares e requirimentos existentes².

Confiamos que a través destas páxinas poidas coñecer máis sobre este gran proxecto que continúa aportando valor e xerando oportunidades de emprego no marco da Economía Social de Galicia.

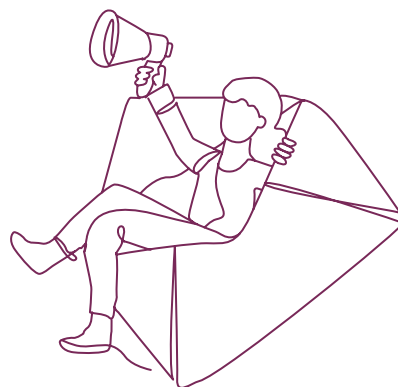

Ante calquera cuestión relativa á información e datos contidos nesta Memoria, podes contactar con nós en:

ges@galegadeeconomiasocial.gal

¹ - Esta Memoria de Sostibilidade foi revisada e aprobada polo Consello de Administración do Grupo COGAMI Empresarial en xullo de 2024, atendendo ao requirido pola Lei 11/2018 de Auditoría de Contas, en materia de información non financeira e diversidade.

² - Como Grupo empresarial, esta Memoria de Sostibilidade está auditada en base aos requirimentos que recolle a Lei 11/2018 sobre Información non financeira e diversidade, e xa traballamos por confluír cos aspectos expostos na Directiva (UE) 2022/2464 sobre a presentación de información sobre sostibilidade por parte das empresas.

[2-2-c, 2-3-a, 2-3-b, 2-24-a]



CAPÍTULO

COGAMI

Empresarial

COGAMI EMPRESARIAL

Hai máis de trinta anos xurdiu a **Confederación Galega de Persoas con Discapacidade (COGAMI)**, denominada tamén como Organización ao longo desta Memoria de Sostibilidade, resultado do impulso do movemento asociativo en Galicia e cun Propósito claro: conseguir a plena inclusión das persoas con discapacidade en todos os ámbitos da sociedade. Este é o obxecto do noso traballo e compromiso. Un dos piares para acadar esta Misión é o emprego como ferramenta fundamental para favorecer a inclusión e a creación de valor social.

Deste xeito, no transcurso dos últimos 30 anos, COGAMI impulsou diferentes iniciativas empresariais que, a día de hoxe, son exemplo de solvencia e profesionalidade, conformando COGAMI Empresarial.

Este **Grupo empresarial** está integrado por 9 proxectos empresariais que, a través do esforzo conxunto, buscan contribuír na construción de comunidades máis diversas, inclusivas e sostibles, apostando polo emprego local e o

coidado da contorna. Todas estas iniciativas están cualificadas como **Centros Especiais de Emprego de Iniciativa Social (CEEIS)**, e operan en sectores tan heteroxéneos como o medio ambiente, o *retail* téxtil, as artes gráficas, a industria alimentaria ou o transporte adaptado.

O ámbito territorial no que operan principalmente as nosas empresas é Galicia, porén, varias delas

teñen presenza no mercado nacional e tamén nalgúns países da nosa contorna.

Ademais, dende COGAMI Empresarial, tamén participamos e colaboramos activamente en agrupacións e asociacións vencelladas á Economía Social como a Asociación Empresarial Galega de Centros Especiais de Emprego sen Ánimo de Lucro (Cegasal) ou o Foro pola Economía Social Galega (Foroesgal).

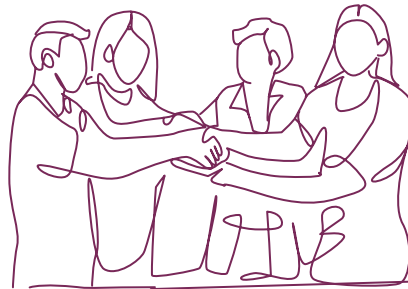

Os **Centros Especiais de Emprego de Iniciativa Social (CEEIS)** forman parte do que se coñece como Economía Social, sendo un dos principios reitores a primacía das persoas e do fin social sobre o capital. Un CEEIS debe:

- Realizar unha actividade produtiva de mercado, asegurando **un emprego remunerado para as persoas con discapacidade**.
- Ter, como mínimo, un **70 % de persoas con discapacidade** no seu cadro de persoal.
- Estar promovidos e participados en máis dun **50 % por unha entidade sen ánimo de lucro ou de carácter social**.

4.1

PRINCIPAIS CIFRAS

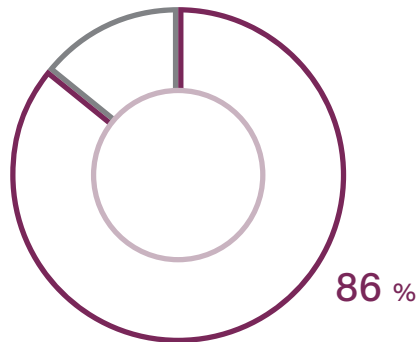

PERSOAS TRABALLADORAS CON DISCAPACIDADE

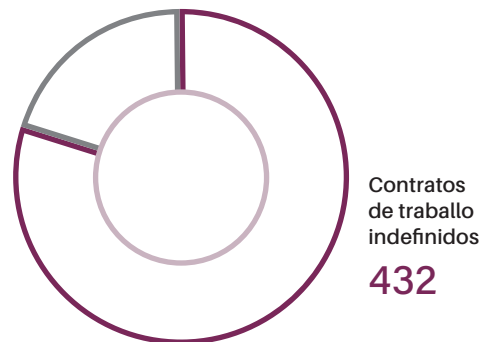

80 % CONTRATOS INDEFINIDOS

541

Persoas traballadoras

152

Mulleres

389

Homes

6

Nacionalidades

9

Iniciativas empresariais

22

Centros de traballo distribuídos por Galicia

PRINCIPAIS CIFRAS ECONÓMICAS DE
COGAMI EMPRESARIAL CONSOLIDADAS

24.534.589,68 €	23.261.251,58 €
Cifra de negocio	
1.320.966,89 €	-185.160,60 €
Resultado antes de impostos	
1.751.168 €	1.497.339,35 €
Investimentos agregados	
10.419.303 €	9.158.221,55 €
Pagos en salarios	
755.703 €	644.835,67 €
Pagos á Seguridade Social	
363.372,57 €	255.620,87 €
Impostos pagados sobre beneficios	
15.618.058 €	19.715.294,13 €
Pagos a provedores	
3.444.829,64 €	3.079.740,35 €
Subvencións e axudas públicas	
2023	2022

O NOSO EQUIPO

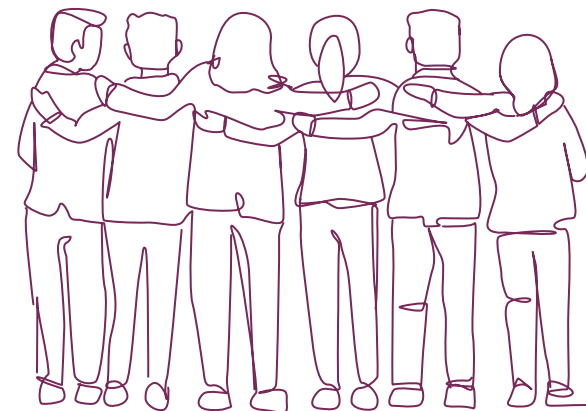

Persoas traballadoras

	PERSONAL DIRECTIVO	XERENCIAS DE EMPRESA	MANDOS INTERMEDIOS	PERSONAL TÉCNICO	PERSONAL OPERARIO
2023	12	8	42	77	402
2022	8	8	34	91	359

4.2

AS NOSAS UNIDADES DE NEGOCIO



4.2.1



Galega de Economía Social (GES) actúa de **empresa matriz de COGAMI Empresarial**. É a entidade a partir da cal se impulsan as políticas e estratexias que afectan ao conxunto das empresas, realizando tamén o labor de control das Unidades de Negocio. Tamén ofrece apoio en consultaría e asesoría ás empresas en diversos ámbitos: laboral, recursos humanos, económico-financiero, prevención de riscos laborais, calidade, comunicación e estratexia de negocio.

2023

Durante o ano 2023, GES continuou realizando o seu labor habitual de apoio ás empresas no ámbito da xestión administrativa, laboral e captación de persoal, e control financeiro e fiscal. Ademais, acompañouse ás empresas na renovación dos Plans de Igualdade que chegaban ao seu fin en 2023, e traballouse na implantación de accións e medidas dos Plans vixentes na actualidade. Tamén se comezou coa renovación e mellora do Protocolo de Prevención e Actuación do Acoso no Traballo.

Ademais disto, dende GES estase a impulsar tanto a transformación dixital das nosas empresas, coa implementación de ferramentas de traballo que axuden a unha maior integración e uso eficiente da información, como a integración da perspectiva ambiental en toda a cultura organizativa do Grupo empresarial. Respecto a isto último, leváronse

a cabo formacións neste eido, participouse no Programa Responsabilízate, promovido pola Xunta de Galicia para o desenvolvemento da Responsabilidade Social Empresarial (RSE), e tamén se están a sentar as bases para a aprobación dunha política e Estratexia de Sostibilidade Ambiental que aplique a todo COGAMI Empresarial.

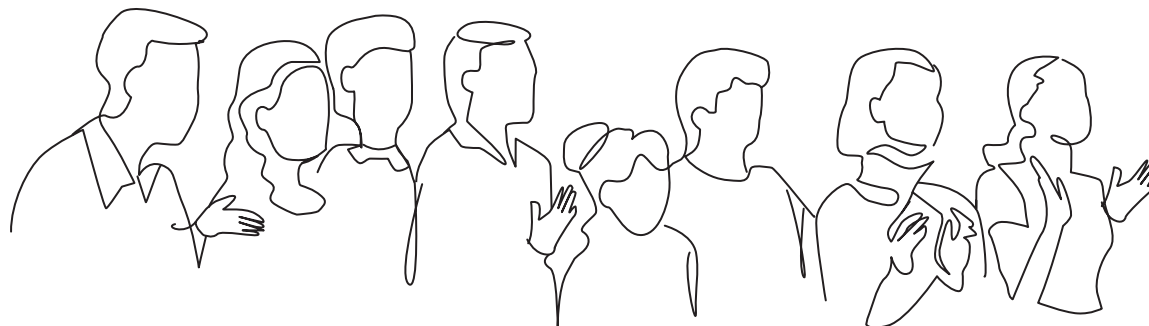
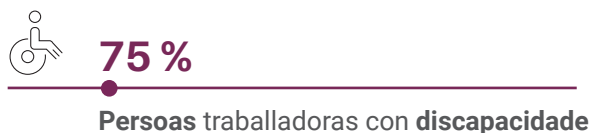

[2-1-a, 2-6-a, 2-6-b, 2-7-b, 405-1]

4.2.2



Dixardín ofrece **servizos integrais de xardinería e paisaxismo** dirixidos tanto a cliente público, Administracións Públicas, como privado. Grazas á súa ampla experiencia, ofrece solucións eficaces atendendo a principios de sostibilidade e accesibilidade universal en cada un dos seus traballos.

2023

Nos últimos exercicios Dixardín vén experimentando un incremento sostido dos servizos prestados, traducíndose nun aumento de facturación e beneficios do propio exercicio. No ano 2023 os resultados económicos marcaron un dato histórico, cun aumento da cifra de negocio dun 29 % e uns beneficios un 65 % superiores aos do pasado ano. Isto foi debido principalmente á execución de servizos e obras planificados que proporcionaron unha marxe máis ampla respecto a outros traballos que se viñan realizando.

Tamén foi moi positiva a regularización e ampliación do contrato dos servizos de xardinería no Concello de Ames para os vindeiros catro anos, a consolidación dos traballos que se realizan no marco do Plan de Embelecemento de Lugo 2022-2023, "Dito e feito", e a consecución da xestión e dinamización dos Hortos Urbanos da mesma cidade, promovidos pola Deputación de Lugo. Ademais, o contrato de servizos existente co Concello de Carballo segue a ser orixe de gran volume de traballo para Dixardín, levando a cabo non só o mantemento dos xardíns, aspecto galardoado polo Certame Vilas en Flor, senón tamén obras menores e obradoiros e actividades dirixidas á veciñanza.

No eido das actividades de formación e capacitación que oferta habitualmente Dixardín, destaca o proxecto conxunto coa *Fundación Secretariado Gitano*, no que se formou a 11 persoas da contorna do Concello de Lugo en tarefas de mantemento de zonas verdes.

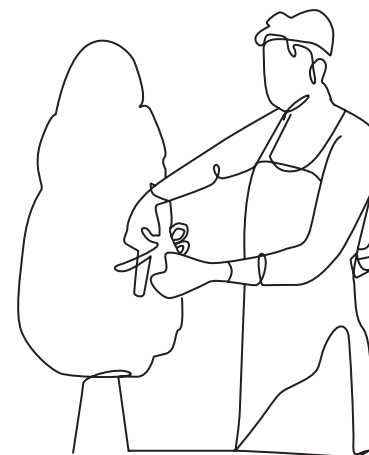

	 Cifra de negocio	Resultado antes de impostos	Investimentos realizados
2023	2.079.090 €	419.891 €	124.478 €
2022	1.606.562 €	254.199 €	51.112 €



12

Mulleres

54

Homes

66

Total persoas traballadoras



74 %

Persoas traballadoras con discapacidade



Ames, Arzúa, Outes e Carballo (A Coruña)

4 centros de traballo



ISO 9001 Sistema de xestión da calidade

ISO 14001 Sistema de xestión ambiental

Certificacións



Outras cifras

+ 5 persoas

traballando con nós respecto ao 2022

+ 630.000 m² de superficie traballada,

14 % máis que en 2022

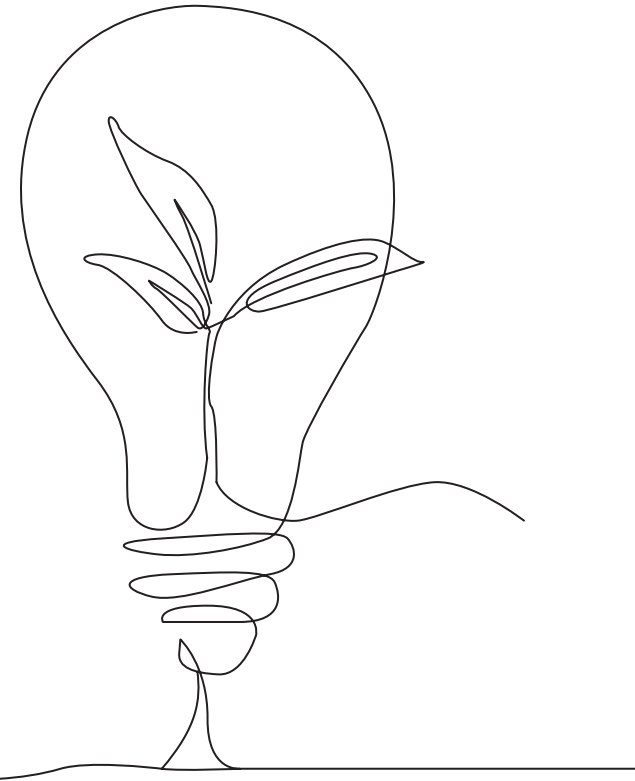

4.2.3

COREGAL

Xestión integral de residuos

Coregal céntrase na **xestión integral de residuos non perigosos** na procura de acadar a máxima redución, reciclaxe e valorización dos mesmos, aliñando os seus servizos cos principios da economía circular.

2023

Tras os dous anteriores exercicios económicos acadando uns resultados históricos na empresa, esta tendencia experimentou un freo durante o ano 2023. Pese a darse un aumento dun 17 % na facturación da liña de negocio de servizos prestados pola recollida e xestión de residuos, no que o contrato da xestión do papel-cartón do Concello de Santiago de Compostela ten un papel significativo, a liña de actividade vencellada á venda destes materiais sufriu un descenso do 37 %, principalmente por mor da volatilidade á baixa dos prezos. Esta última realidade condicionou o resultado final do exercicio económico. Como dato relevante cómpre salientar que, derivado do aumento dos servizos prestados, Coregal incrementou en 17 o número de postos de traballo xerados respecto a 2022.

Ante a situación de incerteza que carrega a dependencia dos prezos dos materiais e a provocada pola aplicación das novas obrigas legais, Coregal segue traballando na diversificación das liñas de negocio, apostando por acometer investimentos dirixidos á granulación de plástico reciclado na súa ecoplanta de Mos (Pontevedra) e pola tecnificación de contedores a través da sensotrónica para ofrecer mellores servizos á súa clientela.

Tamén segue a consolidarse a liña de sensibilización e campañas medio ambientais en municipios como A Coruña e Carballo e agárdase ampliar este tipo de actividade durante o ano 2024.

A finais de 2022 Coregal instalou placas fotovoltaicas nas ecoplantas de Boiro e Santiago de Compostela, o que xa está permitindo un nivel de autoconsumo enerxético ao redor do 35 % e 34 %, respectivamente.

	 Cifra de negocio	Resultado antes de impostos	Investimentos realizados
2023	8.935.260 €	532.125 €	1.005.760 €
2022	9.663.590 €	826.522 €	998.210 €

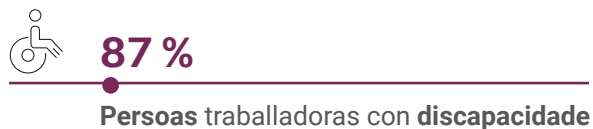



Santiago de Compostela, Boiro, Carballo (A Coruña) e Mos (Pontevedra)

4 ecoplantas



11

Puntos limpos xestionados en concellos

ISO 9001 Sistema de xestión da calidade

ISO 14001 Sistema de xestión ambiental

ISO 45001 Sistema de xestión da seguridade e a saúde no traballo



Certificacións



Outras cifras

Durante 2023 xestionáronse

37.577,36 t de residuos

Parque de vehículos de **59 camiións**



4.2.4



Trameve é un **Centro Autorizado de Tratamento de Vehículos Fóra de Uso (VFU)**, xa sexa por sinistro ou fin de vida útil. Conta cunhas instalacións de 14.400 m² en Santiago de Compostela.

A súa actividade focalízase en realizar procesos seguros e respectuosos co medio ambiente aliñados cos principios da economía circular, promovendo a reutilización de pezas e fomentando, ao mesmo tempo, a xestión responsable dos residuos.

2023

O ano 2023 foi un ano de continuidade en Trameve, demostrando a estabilidade que vén caracterizando a súa actividade así como que é un dos negocios de referencia na venda de pezas de recambio na contorna de Santiago de Compostela. Prova diso é o incremento que se ten producido neste ano no seu volume de facturación, un 5 %.

Durante 2023 Trameve incorporou 2 persoas que viñeron a reforzar a área de taller e labores comerciais con perfís de dilatada experiencia

[2-6-a,2-6-b, 2-7-a, 405-1]

no sector da automoción. No que respecta aos investimentos, a empresa está inmersa na aposta pola automatización de procesos e a dixitalización, traballando na actualización do ERP, de xeito que non só mellora e faga máis eficaces os procesos administrativos e económicos internos, senón que aporte un salto cualitativo na xestión do stock de pezas e materiais á venda.

Froito do seu traballo e da solidez da súa traxectoria, Trameve foi recoñecida polo Concello de Santiago de Compostela co premio á “Excelencia Empresarial Axenda Urbana 2030” na categoría de “Boas Prácticas de Empresa de Economía Social”.

	Cifra de negocio	Resultado antes de impostos	Investimentos realizados
2023	534.303 €	125.336 €	25.501 €
2022	506.604 €	139.912 €	10.708 €

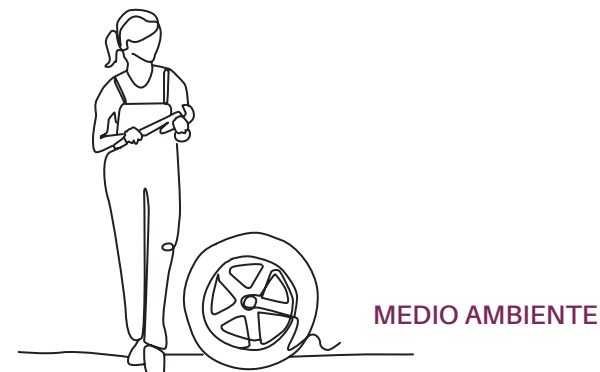
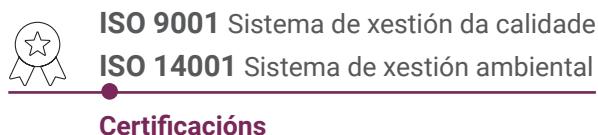
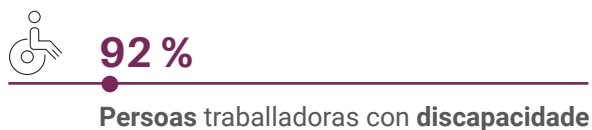

4.2.5



Cualicar é unha marca comercial dirixida á **venda de vehículos seminovos multimarca**, cunha antigüidade de entre 0 a 3 anos, e cunha quilometraxe inferior a 50.000 km. A empresa ofrece a opción de compra *online* completa, ademais da posibilidade de financiamento e entrega do vehículo na porta da casa.

Esta é unha liña de negocio que xorde a partir da experiencia e coñecemento que se ten no Grupo empresarial do sector do automóbil, e que motiva a aposta e potenciación de novas estratexias de negocio, lanzándose Cualicar como marca diferenciada, da que obter maior rendibilidade ao dotala de maior visibilidade.

2023

Cualicar nace no 2019 e, tras os primeiros anos de actividade que coinciden cos de maior incidencia da pandemia por mor do Covid-19, puido ir asentando a súa actividade empresarial no mercado aos poucos obtendo, en 2023, resultados positivos, ao igual que o exercicio económico anterior, pese a unha baixada de vendas.

Cualicar segue apostando por unha coidada selección dos vehículos que pon a disposición da súa clientela, así como por continuar mellorando a súa visibilidade de marca nas redes sociais e por flexibilizar e dixitalizar as súas canles de venda. Froito desta aposta, un

71 % dos vehículos vendidos marcharon fóra de Galicia. Tamén cómpre salientar que, aínda que se seguen ofertando diferentes tipoloxías de vehículo, a maior parte das vendas rexistradas son vehículos e furgonetas comerciais.

	Cifra de negocio	Resultado antes de impostos
2023	547.204 €	23.702 €
2022	954.273 €	49.790 €



1

Mulleres

1

Total persoas traballadoras



Santiago de Compostela

1 centro de venda



Outras cifras

Vehículos vendidos 21
(- 48 % respecto a 2022)

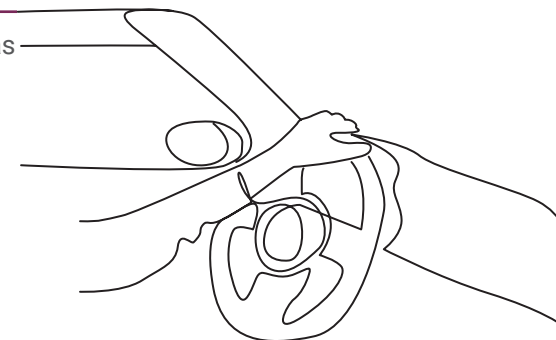

Vendas realizadas fóra de Galicia 71 %

AUTOMOCIÓN

4.2.6



Grafinfo está especializada no **deseño e impresión**, e posúe unha ampla gama de produtos gráficos entre os que se inclúe o troquelado e impresión de *packaging* de pequeno formato, este último un servizo que está a ter unha grande acollida por parte da clientela. Tamén ofrece o servizo de compra de todo tipo de material de oficina a través da súa *web*.

A escoita activa das necesidades da clientela, unida a unha longa traxectoria no sector, son a base para acadar o mellor resultado: dende a idea inicial ata a impresión final.

2023

Grafinfo mantén a tendencia positiva do ano anterior, acadando o equilibrio de resultados nun contexto no que se segue a notar a suba dos prezos dos materiais. Esta evolución susténtase nun incremento de vendas na actividade de impresión (13 %) e na de troquelado e *packaging* (11 %), liña que xa medrara durante 2022 un 32 %.

O impulso desta última representa a aposta da empresa pola diversificación dos servizos.

Neste senso, un dos investimentos realizados durante o ano 2023 foi a adquisición dunha mesa de impresión en plano que está permitindo

ofrecer novos produtos e ampliar a carteira de clientes. Tamén se reforzou a área de deseño coa incorporación dunha persoa, aumentando o cadro de persoal ata 14 persoas.

	Cifra de negocio	Resultado antes de impostos	Investimentos realizados
2023	933.729 €	7.254 €	104.104 €
2022	898.823 €	89 €	2.129 €

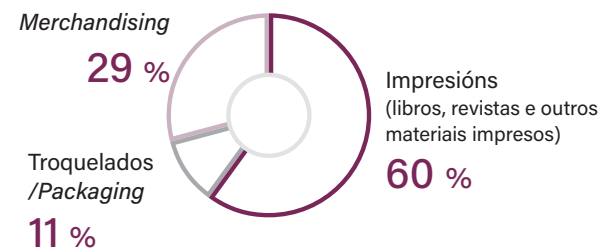
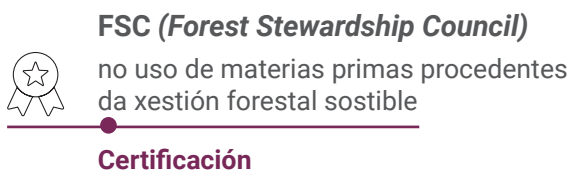
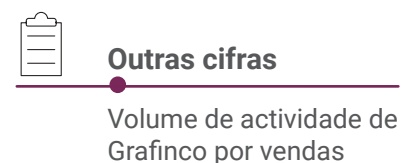
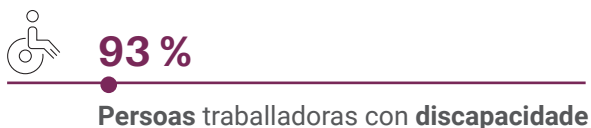

ARTES GRÁFICAS

[2-6-a,2-6-b, 2-7-a, 405-1]

4.2.7



Accede Social ofrece **servizos de transporte adaptado** dirixidos a persoas con discapacidade, mobilidade reducida ou en situación de dependencia.

2023

Na actualidade Accede Social está a realizar 29 rutas regulares de transporte adaptado distribuídas na Comarca de Lemos e na área de Vigo e O Baixo Miño (Pontevedra), todas vencelladas ao contrato co Consorcio Galego de Servizos de Igualdade e Benestar. A pesar de que Accede Social realiza tamén servizos discrecionais a outros clientes, son as rutas regulares as que supoñen a principal fonte de ingresos da actividade empresarial.

Durante 2023 actualizouse o Convenio colectivo de transportes, ofrecendo un incremento salarial dun 13,3 % para a maioría do persoal traballador de Accede Social. Esta actualización, se ben positiva, trouxo consigo o aumento da partida salarial nun 25 %, e a imposibilidade de repercutir esta nova situación aos prezos do contrato durante ese exercicio, o que explica a baixada no balance anual respecto ao 2022.

[2-6-a,2-6-b, 2-7-a, 405-1]

Ainda así, Accede Social segue investindo en renovar o seu parque de vehículos, xa que o número de servizos tamén segue aumentando, e durante o 2023 recibíronse dúas novas matrículas, aumentando ata 35 o número de vehículos que conforman o seu parque.



	Cifra de negocio	Resultado antes de impostos	Investimentos realizados
2023	1.670.953 €	61.941 €	95.829 €
2022	1.498.609 €	222.010 €	243.562 €



35

Mulleres

43

Homes

78

Total persoas traballadoras



81 %

Persoas traballadoras con discapacidade



Santiago de Compostela e Mos

2 centros de traballo



Outras cifras

Desprazamentos nas diferentes rutas
86.300 desprazamentos anuais

Persoas beneficiarias do transporte adaptado **381 persoas**

Parque de vehículos **35 vehículos**

4.2.8

INTEGRATEX

Integratex é un proxecto froito da alianza con Inditex baseado na **xestión de tendas outlet baixo o modelo de franquía no marco do seu programa “form & from”**. Está composto polas marcas Massimo Dutti, Tempe e Pull&Bear. Nelas, **comercialízase roupa, calzado e complementos**.

2023

Máis alá da propia actividade como *retailer*, e da priorización na empregabilidade de persoas con discapacidade, a tenda de Integratex localizada en Ferrol ten unha característica especial respecto aos outros dous espazos de venda en Allariz (Ourense), xa que abriu como unha tenda-escola, dirixida á capacitación de persoas con maiores dificultades de empregabilidade. Dende a apertura desta tenda en 2016, foron 26 persoas (20 mulleres e 6 homes) as que pasaron por este programa, e na actualidade 11 delas forman parte do equipo de Integratex. Cómpre subliñar que tamén se traballa coas familias para ofrecer un apoio integral a aquelas persoas que máis o

poden precisar, xerando un valor percibido moito máis alá do propio salario, a través do servizo de respiro e a promoción da autonomía que se ofrece.

Xa no plano económico, Integratex mantivo uns volumes de venda moi semellantes aos do ano 2022, o que reflicte a estabilización e consolidación da recuperación tras os períodos de máis afectación da pandemia por mor do Covid-19.

	Cifra de negocio	Resultado antes de impostos	Investimentos realizados
2023	1.354.905 €	112.773 €	0 €
2022	1.351.947 €	99.080 €	17.786 €

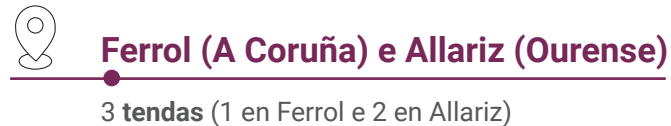
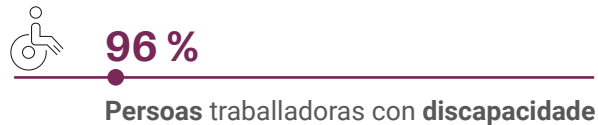

RETAIL TÉXTIL

4.2.9

lamastelle
elaborado por personas asombrosas

Hornos de Lamastelle dedícase á **fabricación e distribución**, tanto dentro coma fóra de Galicia, dunha **gran variedade de tipos de empanada, Tarta de Santiago** con Indicación Xeográfica Protexida (IXP), así **como outros produtos de repostería** en distintos tamaños e formatos atendendo ás necesidades da clientela.

2023

Hornos de Lamastelle acadou en 2023 uns moi bos resultados, froito do traballo e tendencias positivas dos exercicios anteriores. Este aumento porcentual, tanto na facturación (27 %) como no resultado do exercicio (162 %), deuse principalmente por un aumento na carteira de clientes, así como pola variedade de referencias vendidas. Obsérvase un incremento da facturación tanto na liña de negocio de reparto de proximidade (20 %), como na canle HORECA (25 %) e nas grandes superficies (40 %). Este aumento nas vendas e na produción propiciou tamén a contratación de novo persoal, 16 persoas máis que ao remate do exercicio anterior.

Unha das apostas de Hornos de Lamastelle nos últimos anos é traballar na diversificación de produtos. Deste xeito, logrouse ampliar o Catálogo de produto vendido con novos sabores de empanada. Ademais, creáronse novos produtos con base de masa de follado, empanadillas e, na liña de doce, a tarta de queixo. Este último produto foi presentado na Feria InterSICOP, *Salón Internacional de Panadería, Pastelería, Heladería, Café y Equipamiento* (IFEMA, Madrid).

Cabe salientar tamén un axuste nos custos de produción dun 1,5 % que, nunha primeira ollada,

pode parecer pouco representativo, pero reflicte a procura da mellora continua dos procesos produtivos que se desenvolven na fábrica. Neste senso, destacar tamén un proxecto cofinanciado co apoio da Fundación Carrefour, que posibilitou abordar a renovación e tecnificación dos silos de almacenamento de fariña, permitindo grandes avances tanto na eliminación de paradas da produción, como unha maior eficiencia no uso da materia prima principal, sentando as bases de melloras futuras no relativo á xestión do residuo orgánico.

	 Cifra de negocio	Resultado antes de impostos	Investimentos realizados
2023	8.045.517 €	1.010.976 €	394.227 €
2022	6.329.072 €	382.620 €	108.402 €

[2-6-a,2-6-b, 2-7-a, 405-1]

ALIMENTACIÓN

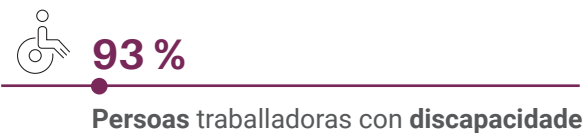

 **ISO 22000** Sistema de xestión da seguridade alimentaria
 Tarta de Santiago con **Indicación Xeográfica Protexida (IXP)**

Certificacións

 **Outras cifras**

2.683 t (13,6 % máis que en 2022)

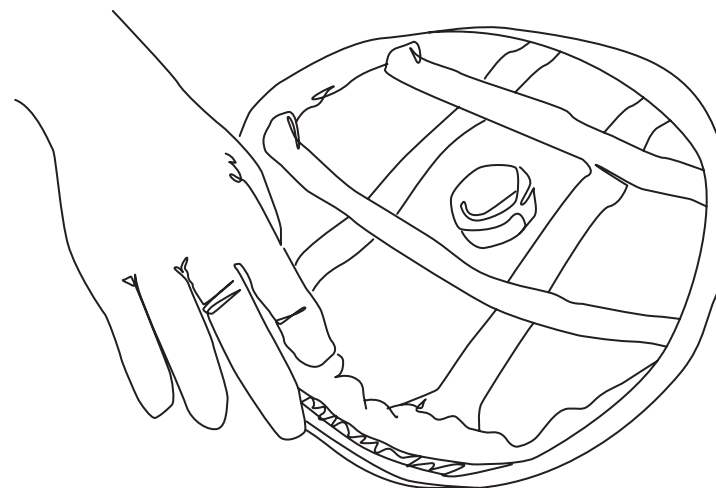

4.3

UNHA VISIÓN XERAL DO ANO PARA COGAMI EMPRESARIAL



■ COGAMI Empresarial continúa na senda do crecemento, afianzando as súas actividades económicas e sendo referente como creador de emprego para persoas con discapacidade en Galicia.



■ Diversificación de sectores de actividade, ampliación de catálogo de produtos e servizos e aposta pola calidade, a sostibilidade e a competitividade son algunhas das claves da consolidación das empresas do Grupo Empresarial.



■ COGAMI Empresarial contribúe á creación de emprego a través das distintas Unidades de Negocio xerando valor social e ofrecendo oportunidades para a inclusión laboral de persoas con discapacidade.

PRINCIPAIS RETOS EXISTENTES NO MERCADO



Resiliencia en escenarios de incerteza

A inestabilidade dos mercados en situacións de tensión xeopolítica e conflitos armados, o incremento do custo de distribución e das materias primas ou a inflación, coa conseguinte perda de poder adquisitivo das familias, son algúns dos factores que condicionan o crecemento económico e o desenvolvemento empresarial, nun escenario que se prevé cada vez máis inestable e sometido a crises puntuais (territoriais, económicas, medio ambientais ou sanitarias, entre outras).



Cambio climático, sustentabilidade e economía circular

Cambios normativos, aprobación de nova lexislación e incremento nas esixencias normativas e demandas sociais son algunhas das características dunha nova realidade na que a natureza, o medio ambiente e a contorna cobran protagonismo na procura de asegurar un futuro para o planeta e a sociedade no que cada decisión conta e é necesario sumar esforzos e compromisos reais para garantir a súa sustentabilidade.



Dixitalización e novas tecnoloxías

A estrutura e a infraestrutura da actividade económica global está sufrindo unha profunda transformación na denominada era dixital, polo que a formación, información e comunicación empresarial veñen adaptándose ao mundo tecnolóxico, en constante evolución. Esta revolución é a que está permitindo optimizar recursos, mellorar procesos, garantir a competitividade e maximizar beneficios.

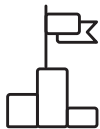

Competitividade empresarial

A incerteza nos mercados económicos e as consecuencias da situación de pandemia sanitaria vivida, trouxeron consigo un aumento da competitividade no mercado, obrigando a unha maior capacidade de flexibilidade e innovación fronte aos cambios e con respostas axeitadas ás demandas existentes.

OPORTUNIDADES PARA COGAMI EMPRESARIAL



Posicionamento como Grupo de COGAMI Empresarial: estabilidade financeira e creación de emprego

O balance de contas de todas as empresas do Grupo empresarial mostran datos positivos tanto en facturación como no resultado do exercicio económico. COGAMI Empresarial segue medrando e consolidándose, permitindo así dar resposta ao seu obxecto social, xerar emprego, oportunidades e valor para as persoas con discapacidade en Galicia. Son 8, das 9 empresas que compoñen o Grupo empresarial, as que incrementaron o número de persoas contratadas respecto a 2022, chegando aos 541 postos de traballo xerados. Desta forma, o Grupo empresarial pode facer fronte de xeito conxunto e solidario ao contexto incerto que atravesamos a economía a nivel global.



Sustentabilidade e compromiso coa contorna

Nos últimos anos, COGAMI Empresarial está avanzando cara á integración da perspectiva ambiental na súa cultura organizativa e de traballo, proba disto é a presente Memoria, que se vén facendo dende o ano 2020, o cálculo da pegada de carbono e a aposta polas enerxías limpas coa instalación de paneis solares nas ecoplantas de Coregal, ou o obxectivo recollido no Plan Estratéxico 2023- 2026 de COGAMI de establecer un Plan de Acción de sustentabilidade ambiental para os vindeiros catro anos. Ademais, empresas como Coregal, Dixardin ou Trameve teñen na súa propia orixe o compromiso e mellora da contorna, ben sexa dende a perspectiva da xestión dos residuos, a conservación de espazos verdes ou a circularidade.



Innovación dixital e melloras de equipamento e procesos

Aproveitar a tecnoloxía e as innovacións para mellorar a vida das persoas é unha máxima da actividade de COGAMI Empresarial, tanto nos seus procesos produtivos como de prestación de servizos, así como na formación continua das persoas traballadoras. De aí os investimentos realizados por empresas como Coregal, Hornos de Lamastelle, Grafenco ou Accede Social na actualización e mellora dos seus activos para a produción e prestación de servizos. Tamén, empresas como Trameve e Cualicar traballan continuamente en fortalecer as súas canles de venda dixital.



Oferta máis atractiva con novidades en produtos e servizos

As empresas que conforman COGAMI Empresarial teñen unha visión innovadora e de mellora continua, así como de vixilancia normativa e de atención ás demandas do mercado, sendo sempre un obxectivo o lanzamento de novos produtos e servizos de calidade. Grafenco, cun novo servizo de packaging para formato pequeno, Coregal coa dixitalización de colectores, ou os novos produtos doces e novos sabores de empanada en Hornos de Lamastelle son algúns exemplos desta visión.

4.4

ALGÚNS DOS MOMENTOS MÁIS DESTACADOS

FEBREIRO



- **Hornos de Lamastelle** presenta na Feira InterSICOP (IFEMA, Madrid) a súa ampla e variada gama de produtos.
- As xerencias das iniciativas de **COGAMI Empresarial** participan no Programa "Generación Digital Pymes: Equipos Directivos" co fin de seguir avanzando na transformación dixital das súas actividades.

ABRIL

- **Coregal** leva a cabo un proxecto piloto de motricidade laboral para mellorar a ergonomía de traballo de 15 persoas traballadoras da planta de Santiago de Compostela.



AGOSTO



- **Grafinco** adquire unha nova máquina para impresión en plano coa que seguirá ampliando o seu Catálogo de servizos.

OUTUBRO



- **Dixardín** comeza o contrato de xestión e dinamización dos Hortos Urbanos promovidos pola Deputación de Lugo.

DECEMBRO



- **Galega de Economía Social** recibe o Selo Empresa Responsabilizate tras participar neste Programa promovido pola Xunta de Galicia e que reconece aos axentes creadores de valor compartido e comprometidos cos criterios Ambientais, Sociais e de boa Gobernanza (ASG).

2023

MARZO

- Apróbese o **Plan Estratéxico 2023-2026 de COGAMI**, folia de ruta da Organización que serve de ferramenta guía no cumprimento da nosa Misión e Propósito de acadar a plena inclusión das persoas con discapacidade en todos os ámbitos da sociedade.

XULLO

- **Trameve e Coregal** renovan as súas páxinas webs ponendo en valor a sustentabilidade e o impacto social positivo que xeran.

SETEMBRO



- O Concello de Ames encarga a **Dixardín** o mantemento dos seus espazos verdes para os vindeiros catro anos.

NOVEMBRO

- O Concello de Carballo renova o recoñecemento de "3 flores de honra" no Certame Vilas en Flor pola mellora do espazo verde urbano, xestionado por **Dixardín**.

- **Coregal e Hornos de Lamastelle** reciben o recoñecemento dos Indicadores de Ardán como Empresa Xeradora de Riqueza e Empresa Ben Xestionada, respectivamente.



4.5

PLAN ESTRATÉXICO 2023-2026 DE COGAMI: UN TEMPO NOVO QUE PON O FOCO NA SOSTIBILIDADE SOCIAL, ECONÓMICA E AMBIENTAL

Durante o ano 2023 aprobouse o **Plan Estratéxico 2023-2026 de COGAMI**, que será a folia de ruta para toda a Organización á hora de abordar a nosa Misión, definida como a defensa e promoción dos dereitos das persoas

con discapacidade, a transformación social, o fortalecemento do asociacionismo, a xeración de oportunidades de emprego e a prestación de servizos que satisfagan as necesidades e expectativas das persoas con discapacidade en todo o territorio de Galicia, e o noso **Propósito** de acadar a plena inclusión das persoas con discapacidade en todos os ámbitos da sociedade.

Este novo Plan apróbase tras un proceso de reflexión estratéxica e participativa levado a cabo durante o ano 2022, e que tivo como resultado a elaboración do Plan Estratéxico que pon á

persoa no centro, sen esquecerse da sostibilidade económica necesaria para a consecución dos nosos fins, e a responsabilidade ambiental respecto ás nosas actividades. Neste senso, o camiño a avanzar durante os vindeiros catro anos artéllase ao redor de catro retos, tal e como se amosa no gráfico no gráfico desta páxina.

Deste xeito, en todos os eidos de COGAMI **seguiremos traballando na mellora continua dos produtos e servizos** que ofrecemos tanto ás persoas con discapacidade que representamos, como á súa contorna afectiva, entidades membros, profesionais, clientela e sociedade en xeral.



[201-4]

4.6

DIXARDÍN É EXEMPLO DE COMPROMISO COA DINAMIZACIÓN COMUNITARIA A TRAVÉS DA XESTIÓN DOS HORTOS URBANOS DO PASEO DO RATO EN LUGO

Dentro das liñas de actividade que Dixardín realiza na xestión e mantemento dos espazos verdes públicos, a divulgación e a sensibilización ambiental, así como o traballo e establecemento de redes coa veciñanza e entidades locais, forman parte do seu labor habitual.

O último exemplo que reflicte esta disposición ao traballo coa comunidade é a consecución do contrato para a xestión e dinamización dos Hortos Urbanos, promovido pola Deputación Provincial de Lugo.

Este espazo situado no Parque do Paseo do Rato conta con 8.000 m², 150 parcelas de hortos que acollen a preto de 1.500 persoas como usuarias directas. O alcance desta iniciativa é elevado porque, aínda que cada parcela só é traballada por tres ou catro persoas, algunhas das parcelas están vencellada a dez entidades sociais locais, o que aumenta a participación notablemente.

[2-4, 2-6]

No marco deste servizo, Dixardín tamén se ocupa do mantemento dos hortos, de ofrecer formación á cidadanía en horticultura ecolóxica e coidado dos terreos. Isto forma parte do itinerario pedagóxico anual continuo e que ofrecerá, polo menos, 250 horas de formación gratuíta cada ano. De outubro a decembro de 2023 foron 50 as horas de formación ofrecidas.

Outro dos obxectivos deste proxecto é a xeración de sinerxias e colaboracións con outras entidades, tanto do ámbito social, educativo ou tecido empresarial, para a posta en valor

dos hortos. Exemplo disto foron as 4 persoas, procedentes do curso de formación de Auxiliar en Servizos Técnicos de Horticultura e Viveiros, no marco do Programa Incorpora - SEPE - Fundación "la Caixa".

Dixardín tamén será a encargada de xestionar os recursos, materiais e maquinaria que a Deputación Provincial de Lugo facilite para os traballos de cultivo dos hortos, ademais de organizar o uso dos espazos e a atención ás distintas persoas usuarias.



Hortos Urbanos da Deputación de Lugo

4.7

ACCEDÉ SOCIAL CONTÍNUA CO SERVIZO DE TRANSPORTE ADAPTADO DO CONSORCIO E APOSTA POLA IGUALDADE PROMOCIONANDO A INCLUSIÓN DE MULLERES NO EQUIPO DE CONDUCIÓN

Accede Social, iniciativa de transporte de persoas en vehículos adaptados, continúa co seu Plan de Igualdade promocionando a persoas como Patricia Castelo. O seu primeiro contacto coa empresa foi a través dunhas prácticas tras rematar un curso de Auxiliar de transporte impartido pola Xunta de Galicia.

Patricia empezou a traballar cubrindo as rutas do Centro de día de maiores de Tomiño e, como recolle o Plan de Igualdade da empresa, ofrecéuselle a posibilidade de sacar o Certificado de Aptitude Profesional (CAP) de transporte por estrada e entrar a formar parte do equipo de profesionais da condución. Trala aceptación da proposta, agora é a encargada de trasladar ás persoas maiores do Centro de día do Consorcio Galego de Servizos de Igualdade e Benestar que xestiona COGAMI en Tomiño.

O 31 de maio de 2023 finalizaba a data estipulada polo concurso reservado que gañou Accede Social, o Centro Especial de Empleo de Iniciativa Social de COGAMI Empresarial dedicado ao transporte adaptado de persoas.

Cómpre salientar que o Consorcio Galego de Servizos de Igualdade e Benestar da Xunta de Galicia renovou por dous anos máis o servizo que Accede Social viña prestando no marco dun concurso reservado, con data de inicio o 1 de xuño de 2023.

A nova adxudicación reforza con 2 rutas adicionais o percorrido que se realiza nos

Centros de día de Baiona e Vigo-Valadares, chegando a cubrir 29 rutas cos 35 autobuses dos que dispón.

Accede Social encárgase do transporte de persoas dos Centros de día de maiores na Pobra de Brollón, Chantada, Monforte de Lemos e Pantón, na provincia de Lugo. Na provincia de Pontevedra, ademais de Vigo, tamén presta o servizo en Mondariz, Pontearreas e Redondela; na zona de O Baixo Miño comprende o desprazamento dos Centros de As Neves, Baiona, O Porriño e Tomiño.



Persoa traballadora de Accede Social

4.8

GRAFINCO AMPLÍA O SEU CATÁLOGO DE PRODUTOS APOSTANDO POLO *PACKAGING* DE PEQUENO FORMATO, BAIXO CRITERIOS DE CALIDADE E COMPETITIVIDADE

Grafinco, como parte do seu proceso de aumentar carteira de clientes e diversificar produto, segue ampliando servizos na oferta vencellada ao *packaging* e embalaxe, liña pola que comezou a apostar en 2021 coa compra de maquinaria para ofrecer *packaging* de pequeno formato e que, durante o ano 2023, reforzouse coa adquisición dunha impresora en plano, que permite personalizar diferentes tipos de caixas, embalaxes ou bolsas de papel.

Para este proceso úsanse ademais tintas de base de auga, co que se está a dar resposta ás demanda do mercado ofrecendo solucións de alta calidade e, ao mesmo tempo, respectuosas co medio ambiente.

Desta forma, segue collendo peso a liña de actividade de *packaging* e troquelado, que xa supón un 11 % sobre a facturación total da empresa.



Exemplos de *packaging* de Grafinco

4.9

30 ANOS DE COREGAL: AVANZANDO CARA Á MODERNIZACIÓN MEDIANTE A EFICIENCIA E DIXITALIZACIÓN DA XESTIÓN DE RESIDUOS

No 2023 Coregal conmemorou o seu trinta aniversario. Co paso do tempo, este Centro Especial de Emprego de Iniciativa Social foi crecendo e diversificando os seus servizos de xestión de residuos, tanto a cliente público como privado, o que o leva a día de hoxe a ser a empresa de COGAMI Empresarial con máis persoas traballadoras.

Na actualidade, Coregal atópase en pleno avance na automatización e dixitalización, creando alianzas con diferentes socios tecnolóxicos para ofrecer os mellores servizos á súa clientela ante o grande reto da xestión dos residuos, que require máquinas máis eficaces que descarguen o traballo físico das persoas. Por iso, algunhas das novas incorporacións son os sistemas dixitais instalados nos vehículos que serven tanto para localizalos como para situar as rutas e puntos de recollida, ademais de indicar como efectuar esta recollida.

Co obxectivo de reducir a pegada de carbono dos seus servizos, Coregal tamén está no proceso de incorporación de vehículos híbridos e de gas que reduzan o impacto da actividade.

Por outra banda, ao longo do 2023 púidose percibir o impacto positivo que supuxo a instalación de campos solares nos centros de

Santiago de Compostela e Boiro (A Coruña) a finais do 2022 e que, nos días de sol, chegan a cubrir o 60 % do consumo das ecoplantas de xestión de residuos. Está previsto seguir avanzando nesta liña e instalar placas solares tamén nos centros de Mos (Pontevedra) e Carballo (A Coruña).



Colector intelixente Coregal

4.10

HORNOS DE LAMASTELLE CONTOU CO APOIO DA FUNDACIÓN CARREFOUR PARA MELLORAR A EFICIENCIA DOS SEUS PROCESOS DE FABRICACIÓN

Durante o ano 2023, Hornos de Lamastelle afrontou a renovación dos seus silos nos que almacena a fariña, a súa principal materia prima, por outros máis modernos e eficientes. Este novo equipamento de dous silos interconectados e que, de forma independente e automatizada, poden alimentar as liñas de produción dos dous obradoiros da fábrica trouxo varios impactos positivos na operativa do día a día.

En primeiro lugar, reducíronse a cero as paradas por mantemento permitindo aumentar a produtividade anual da planta. En segundo lugar, baixaron á metade as veces que un camión debe subministrar a materia prima, coa consecvente diminución de emisións desta actividade. Ademais, eliminouse o uso de sacos de fariña durante os tempos de mantemento, proceso pouco eficiente e que implicaba cargas de peso para algunhas das persoas traballadoras. Por

último, esta nova infraestrutura foi colocada fóra dos obradoiros de fabricación, gañando espazos moi necesarios na planta para a instalación de nova maquinaria nun futuro.

Este proxecto contribuíu á redución dun 1,5 % dos custos de fabricación e a acadar os bos resultados obtidos pola empresa neste exercicio económico do ano 2023. Este investimento, que superou os 160.000 euros, estivo cofinanciado pola Fundación Carrefour nun 65 %, e aliñado co seu compromiso de promover o acceso a comida saudable e sostible para a poboación máis vulnerable.



Novos silos de fariña nas instalacións de Hornos de Lamastelle



CAPÍTULO

As nosas
persoas

AS NOSAS PERSOAS

A Misión última de COGAMI Empresarial é a de xerar e ofrecer oportunidades laborais a persoas con discapacidade en Galicia, partindo da visión de que o emprego é un pilar fundamental para fomentar a inclusión en todos os ámbitos sociais. Polo tanto, o noso compromiso social e humano é o de traballar para xerar valor para as persoas que traballan con nós en termos de estabilidade, formación continua, conciliación e posibilidade de desenvolvemento dun proxecto vital ligado á nosa Organización.

Por isto, esforzámonos a diario en promover ambientes inclusivos e por establecer alianzas que favorezan o desenvolvemento profesional de todas as persoas en igualdade de condicións.

Ademais, prestamos apoio e buscamos adaptar as tarefas segundo as necesidades específicas de cada persoa traballadora.

O obxectivo de COGAMI Empresarial é ter presenza en todo o territorio galego, así como xerar e consolidar emprego en áreas rurais de Galicia. A día de hoxe, a presenza das nosas actividades ten un peso destacado na provincia de A Coruña, sendo menor nas outras tres, aínda que con expectativas de continuar medrando e asentándose nestas provincias.

Empresa	Distribución por áreas xeográficas de traballo	Persoas traballadoras
Accede Social	Oficinas Centrais (Santiago de Compostela, A Coruña)	2
	Servizos Comarca de Lemos (Lugo)	20
	Servizos Área de Vigo e O Baixo Miño (Pontevedra)	56
	Total Accede Social	78
Alentae	Fábrica (Bergondo)	1
	Total Alentae	1
Coregal	Ecoplanta de Mos (Pontevedra)	49
	Ecoplanta de Boiro (A Coruña)	55
	Ecoplanta de Carballo (A Coruña)	40
	Ecoplanta de Santiago de Compostela (A Coruña)	64
Total Coregal	208	
Cualicar	Concesionario de Santiago de Compostela (A Coruña)	1
	Total Cualicar	1
Dixardín	Centro de traballo de Carballo (A Coruña)	15
	Centro de traballo de Arzúa (A Coruña)	8
	Centro de traballo de Outes (A Coruña)	4
	Oficinas centrais e Centro de traballo de Ames (A Coruña)	39
	Total Dixardín	66
Galega de Economía Social	Oficinas centrais (Santiago de Compostela, A Coruña)	28
	Total Galega de Economía Social	28
Integratex	Tenda PULL&BEAR (Ferrol)	9
	Tenda MASSIMO DUTTI (Allariz, Ourense)	11
	Tenda TEMPE (Allariz, Ourense)	5
	Total Integratex	25
Grafinco	Imprenta (Lugo)	14
	Total Grafinco	14
Hornos de Lamastelle	Reparto de mercancía (A Coruña)	6
	Tenda (A Coruña)	7
	Fábrica (Oleiros, A Coruña)	95
Total Hornos de Lamastelle	108	
Trameve	Nave e tenda (Santiago de Compostela)	12
	Total Trameve	12
TOTAL		541



PORCENTAXE DE DISTRIBUCIÓN DE PERSOAS TRABALLADORAS POR PROVINCIA

5.1

EMPREGO E DIVERSIDADE, PRINCIPAIS CIFRAS

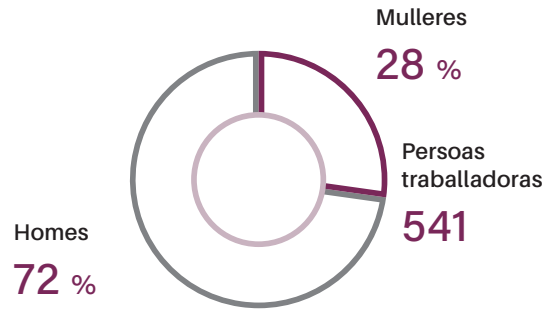

PERSOAS TRABALLADORAS
SEGUNDO SEXO

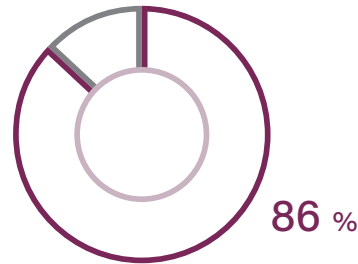

PERSOAS TRABALLADORAS
CON DISCAPACIDADE

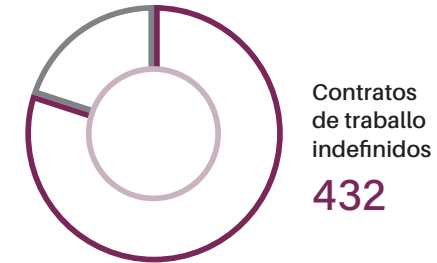

PERSOAS TRABALLADORAS
CON CONTRATOS INDEFINIDOS

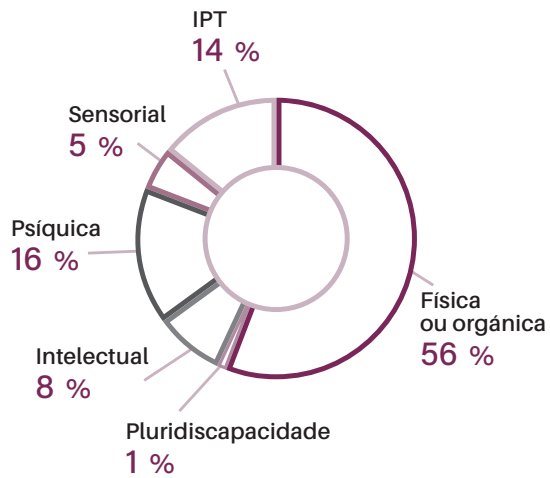

TIPOLOXÍA DE DISCAPACIDADE
DAS PERSOAS TRABALLADORAS

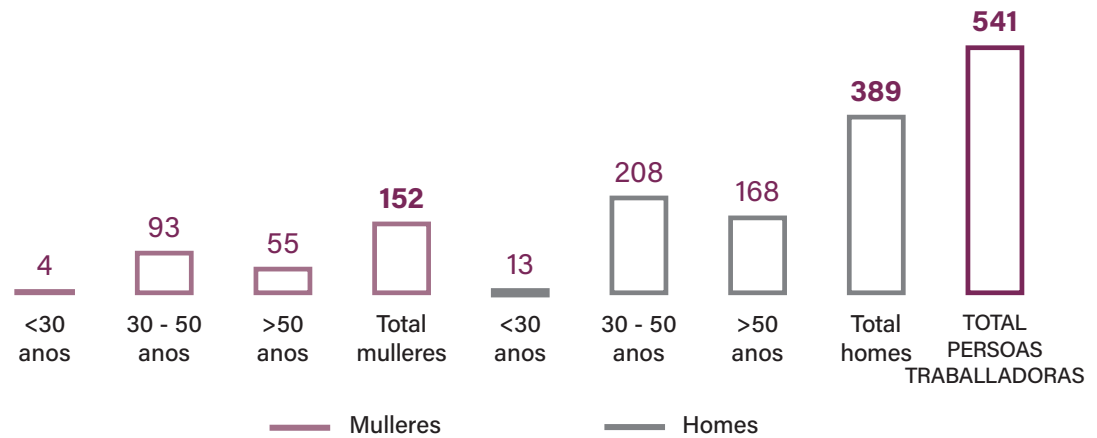

PERSOAS TRABALLADORAS POR RANGO DE IDADE

5.2

CREACIÓN DE EMPREGO E NOVAS OPORTUNIDADES

COGAMI Empresarial segue a ser a día de hoxe o principal empregador de persoas con discapacidade en Galicia.

En termos globais, no 2023 experimentamos un notable crecemento na contratación dentro de COGAMI Empresarial. A pesar do cese da actividade de Alentae, pasamos de ser 500 persoas en 2022 a 541 persoas en 2023. Practicamente todas as empresas do Grupo empresarial aumentaron o seu persoal, aínda que cabe salientar a contribución de Coregal e Hornos de Lamastelle a esta situación, xa que os seus cadros de persoal medraron un 9 % e 19 %, respectivamente.

En total foron 100 as persoas que comezaron a traballar en COGAMI Empresarial por primeira vez durante 2023 e que, ao rematar o ano, seguían contratadas. Destas, o 82 % ten unha discapacidade recoñecida, o que nos permite seguir contribuíndo ao noso compromiso coa inclusión, a empregabilidade e a igualdade de oportunidades en Galicia.



Traballador da tenda Integratex en Ferrol



100 novas incorporacións

% DE NOVAS INCORPORACIÓNS
SEGUNDO SEXO

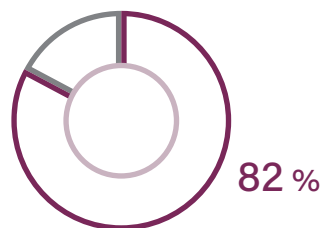

% DE NOVAS CONTRATACIÓNS
DE PERSONAS CON DISCAPACIDADE

Empresas de Cogami Empresarial	Persoas traballadoras 2022	Persoas traballadoras 2023
Accede Social	74	↑ 78
Alentae	8	↓ 1
Coregal	191	↑ 208
Cualicar	1	≡ 1
Dixardín	61	↑ 66
Galega de Economía Social	27	↑ 28
Grafinco	13	↑ 14
Hornos de Lamastelle	92	↑ 108
Integratex	22	↑ 25
Trameve	11	↑ 12
TOTAL PERSOAS TRABALLADORAS	500	↑ 541



[2-6-d]

POSTOS DE TRABAJO E UNIDADES DE NEGOCIO

O groso do persoal de COGAMI Empresarial está conformado polo categorizado como persoal operario³, un 74,3 %. O resto da estrutura do persoal distribúese entre persoal técnico, mandos intermedios, con persoal a cargo, e persoal directivo. Nesta última categoría englápanse: direccións corporativas, vencelladas á matriz do Grupo empresarial, xerencias⁴, de cada unha das iniciativas empresariais, e cargos de dirección na estrutura de cada empresa, de ser o caso.

Categorización por posto en COGAMI Empresarial	Nº de persoas
Persoal directivo	12
Xerencias	8
Mandos intermedios	42
Persoal técnico	77
Persoal operario	402
TOTAL	541

³- Debido á diversidade de sectores e actividades nos que operan as diferentes iniciativas empresariais esta denominación inclúe postos como: persoal operario de planta (Hornos de Lamastelle, Coregal e Grafenco), persoal de xardinería (Dixardín), persoal condutor (Accede Social) ou persoal auxiliar administrativo.

[2-30-a, 2-20-a]

CONVENIOS E SALARIOS

Sabendo a heteroxeneidade das actividades nas que operan as diferentes empresas de COGAMI Empresarial, os convenios laborais de aplicación tamén son diversos. Son varias as empresas que se acollen ao Convenio de Centros Especiais de Emprego de Galicia. Porén, iniciativas como Galega de Economía Social ou Coregal acóllense ao convenio sectorial que lles aplica pola súa actividade empresarial. Hornos de Lamastelle,

polas súa casuística particular, posúe un convenio de empresa propio⁵.

A política salarial⁶ do Grupo empresarial artéllase en base ao convenio laboral de aplicación, á valoración do desempeño correspondente, á experiencia e á antigüidade da persoa traballadora.

COGAMI Empresarial (Media salarial por categoría)			
Categoría Profesional	Mulleres	Homes	Total xeral
Persoal directivo	32.755,36 €	43.943,83 €	39.565,73 €
Mando intermedio	21.430,20 €	26.929,00 €	24.729,48 €
Persoal técnico	17.353,62 €	17.737,74 €	17.547,84€
Persoal operario	9.457,02€	11.901,47 €	11.344,77 €
TOTAL XERAL	13.244,53 €	13.981,49 €	13.778,60 €

⁴- O posto de xerencia é o de máxima responsabilidade dentro de cada iniciativa empresarial. Está ocupado por unha persoa para cada unha das iniciativas, salvo no caso de Trameve e Cualicar que recae sobre a mesma persoa.

⁵- No Anexo 9.3 recóllense os convenios laborais de aplicación en cada unha das iniciativas empresariais de COGAMI Empresarial.

⁶- A política salarial do Grupo empresarial artéllase en base ao convenio de aplicación, á valoración do desempeño correspondente, á experiencia e á antigüidade da persoa traballadora, sendo estas as variables que determinan as diferenzas observadas no cadro salarial segundo categoría e sexo da persoa traballadora.

CONCILIACIÓN

Dende COGAMI Empresarial recoñecemos a importancia da conciliación laboral e a flexibilidade como valores fundamentais nos nosos Centros Especiais de Emprego de Iniciativa Social. Nun contexto de maior demanda social neste eido, buscamos activamente impulsar medidas que melloren a conciliación entre a vida persoal e a laboral das persoas que traballan con nós, co obxectivo de procurar un equilibrio axeitado entre estes dous ámbitos.

Neste senso, as empresas contan con diversas medidas como permisos e licenzas, que van máis alá da normativa xeral vixente e que son as que establece o Convenio Colectivo dos Centros Especiais de Emprego de Galicia. No 2023 o 16 % das persoas do Grupo empresarial optaron por unha redución da súa xornada laboral.

Ademais, durante o 2023 consolidouse a política de teletraballo que comezara como unha proba piloto nos últimos meses de 2022, e que é de aplicación a todo COGAMI. Todas as persoas que o desexen, e sempre que o seu posto e tarefas o permitan, poden acollerse a un día de teletraballo á semana.

42

Persoas con xornada reducida durante 2023		
Mulleres	Homes	Total
43	44	87



5.3

ALTO IMPACTO NOS COLECTIVOS MÁIS VULNERABLES

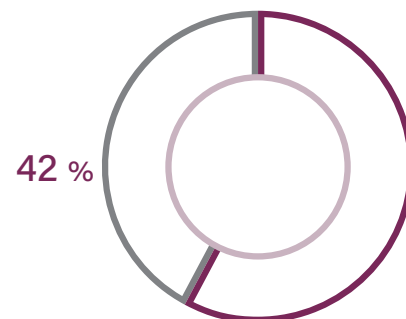
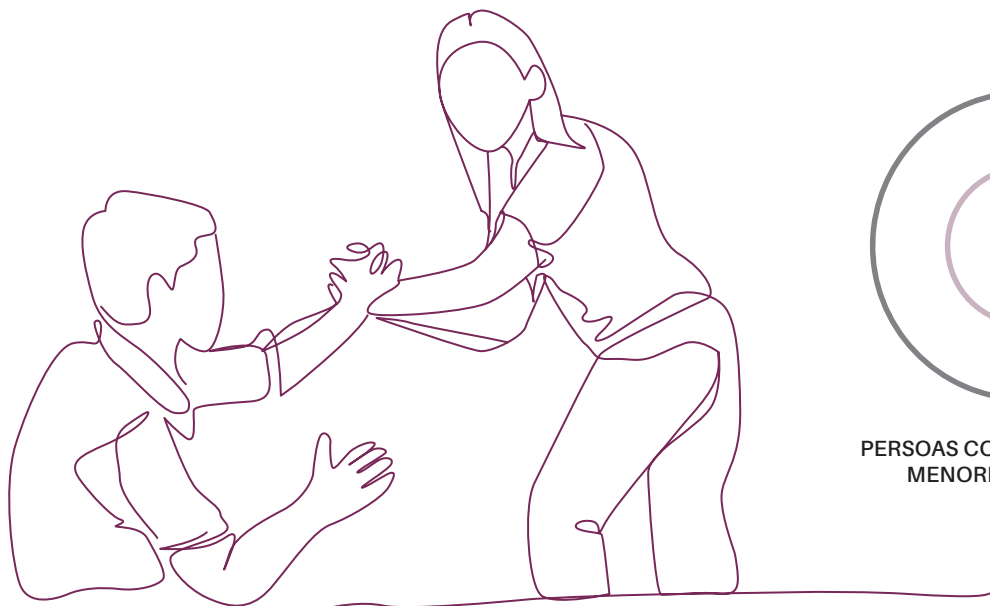

PERSOAS CON DISCAPACIDADE
MAIORES 50 ANOS

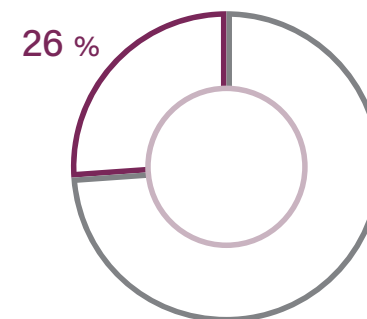

MULLERES CON DISCAPACIDADE

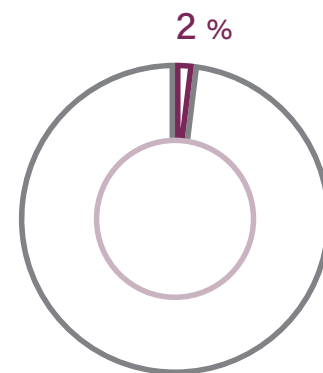

PERSOAS CON DISCAPACIDADE
MENORES DE 30 ANOS

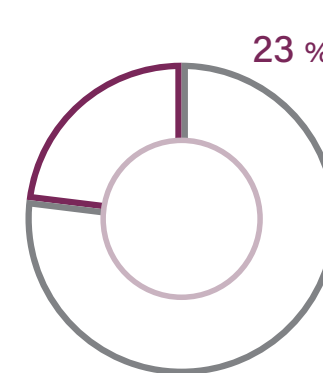

PERSOAS CON DISCAPACIDADE
PSÍQUICA OU INTELECTUAL

5.4 FORMACIÓN

En COGAMI Empresarial a xestión e formación do talento son elementos fundamentais para promover a mellora continua. A formación non só é importante para o crecemento persoal e profesional das persoas traballadoras, xa que potenciar e actualizar competencias chave para seguir sendo competitivo tamén é substancial para garantir unha correcta prevención sobre os riscos laborais e o mantemento da boa saúde, un aspecto de especial relevancia nunha Organización como a nosa.

Durante o ano 2023 leváronse a cabo formacións dirixidas á xestión de equipos e procesos de dixitalización e innovación, pensadas principalmente para persoal directivo e mandos intermedios. Apoíouse a consecución e renovación de Certificados de Aptitudes Profesionais (CAP) para licenzas de condución de camións e transporte de persoas viaxeiras, así como cursos de manexo de carretilla elevadora e guindastre hidráulico, aos que acudiron maioritariamente persoal técnico e operario.

Tamén se levaron a cabo formacións para fortalecer e actualizar competencias dixitais para o manexo de diferentes ferramentas, así como formacións técnicas sobre xurisprudencia laboral e lexislación ambiental. Por último, estanse levando a cabo sesións de formación para a

prevención do acoso por razón de sexo que foron impartidas ao longo de todo o 2023 a persoal directivo e mandos intermedios e técnicos, e está previsto seguir incidindo neste aspecto noutros grupos de persoas traballadoras ao longo do ano 2024.

Persoal traballador COGAMI Empresarial	Media de horas de formación recibida ⁷	Total de horas de formación recibida
Persoal directivo e xerencias	65,75 h ⁸	1.315 h
Mandos intermedios	10,49 h	440,5 h
Persoal técnico	10,40 h	800,5 h
Persoal operario	4,31 h	1.733 h



44

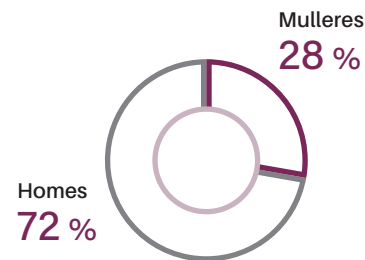

% DE PERSOAS ASISTENTES ÁS FORMACIÓNS

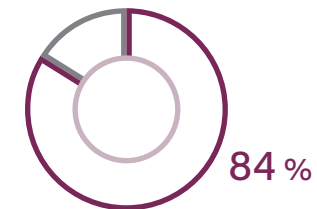

PERSOAS CON DISCAPACIDADE ASISTENTES ÁS FORMACIÓNS

⁷- O cálculo para a media de horas realízase atendendo ás fórmulas indicadas no GRI 404-1: n° total de horas proporcionadas (sexo ou categoría laboral) / n° total de persoas empregadas (sexo ou categoría laboral).

⁸- O alto índice de horas de formación a persoal directivo foi debido a que todas as xerencias de COGAMI Empresarial participaron na formación "Programa Xeración Dixital de PEMES" impulsada pola *Galicia Business School*, cunha dedicación de 136 h. Esta situación puntual fixo que aumentara este índice respecto a anos anteriores, en 2022 a media de horas de formación para esta categoría foi de 8,81 h.

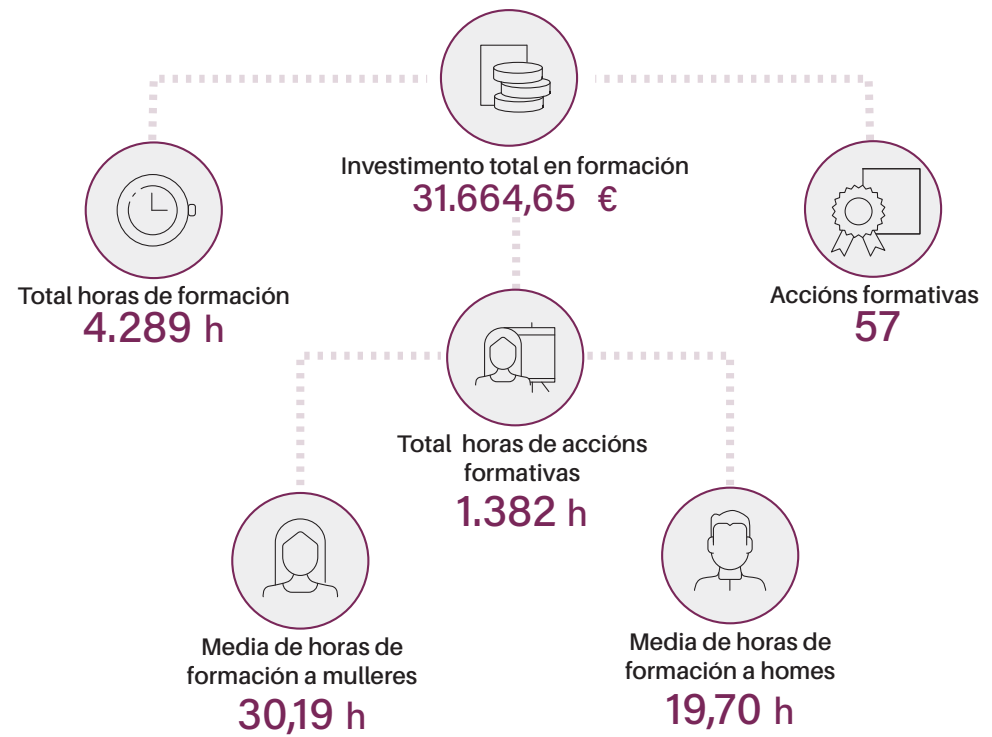

5.5

IGUALDADE DE XÉNERO

Dende COGAMI Empresarial seguimos mantendo o noso compromiso coa igualdade, asegurando as mesmas oportunidades de acceso ao emprego e unha retribución equitativa, mentres traballamos na eliminación de toda discriminación por razón de sexo.

Durante o 2023 deuse a renovación do Plan de Igualdade de Dixardín para 2023- 2027 e quedou pendente para aprobación, no primeiro mes de 2024, a renovación do Plan de Igualdade de Coregal, tamén cunha vixencia de catro anos.

Todos os plans vixentes en COGAMI Empresarial comparten áreas de actuación comúns, nas que traballamos para integrar e mellorar a perspectiva de xénero e a igualdade. Continuamos poñendo especial énfase na captación de perfís femininos para traballos tradicionalmente masculinizados (persoal operario, conducción de autobuses ou xardinería) e na procura de equilibrio da infrarrepresentación que poida darse nalgúns postos; tamén actualizando e fortalecendo os criterios para garantir a igualdade retributiva e as condicións de traballo, e desenvolvendo periodicamente accións formativas de sensibilización en materia de igualdade e prevención do acoso.

[405-1]

Por outra banda, revisamos e reforzamos os convenios cos Centros de Información ás Mulleres (CIM's) de diferentes concellos galegos remitíndolles as ofertas de emprego que publicamos, de cara a incrementar a presenza feminina nos nosos equipos de traballo.

Na actualidade estase traballando en actualizar e reforzar o Protocolo de Prevención e Actuación do Acoso no Traballo existente para toda a Organización dende 2021. Este Protocolo ten como principal obxectivo establecer un procedemento para identificar de xeito claro as situacións de acoso laboral, poder tramitar as denuncias e adoptar medidas para canalizar e xestionar, de forma axeitada, calquera situación deste tipo.



Conductora de autobús de Accede Social



4 Plans de Igualdade vixentes en COGAMI Empresarial:

Accede Social, Coregal, Dixardín e Hornos de Lamastelle.

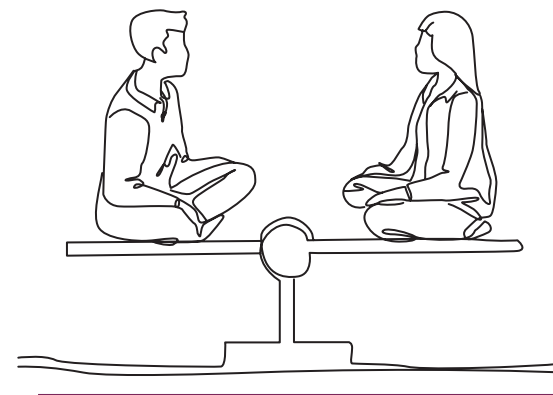

5.6

SEGURIDADE E SAÚDE

A seguridade e a saúde vencelladas ao lugar de traballo son elementos de vital importancia en COGAMI Empresarial para cumprir o obxectivo de xerar emprego de calidade e inclusivo. Neste senso, e recoñecendo a diversidade de tarefas desenvolvidas en todas as nosas empresas, facemos fincapé na identificación de posibles riscos para a saúde das persoas traballadoras e no deseño, adaptación e aplicación de medidas máis rigorosas que garantan o benestar psicosocial de todas elas. Por iso, entre as medidas de prevención e planificación interna para mellorar a saúde das nosas traballadoras e traballadores, tamén realizamos unha avaliación de riscos psicosociais.

Este proceso de identificación e adaptación das accións correctoras é unha peza fundamental para a integración das persoas que poidan ter necesidades específicas, permitíndolles desenvolver as súas tarefas de forma axeitada e segura.

Todas as nosas empresas contan cun Servizo de Prevención externo que realiza un recoñecemento médico individualizado. Este Servizo emite anualmente un informe epidemiolóxico que nos permite coñecer o

estado xeral de saúde e prever ou detectar se existe algunha patoloxía relacionada coas condicións laborais. Este Servizo tamén é o encargado de impartir formación inicial sobre riscos e medidas preventivas. O 100 % das traballadoras e traballadores reciben esta formación e ademais, segundo a lexislación vixente, todas e todos tamén dispoñen da información necesaria para desenvolver as tarefas relacionadas co seu posto de traballo.

	Índice incidencia ATCB ⁹ % Total	Índice incidencia ATCB % Mulleres	Índice incidencia ATCB % Homes
Accede Social	1,22 %	2,86 %	0 %
Coregal	10,43 %	7,41 %	10,87 %
Dixardín	31,34 %	27,27 %	32,14 %
Galega de Economía Social	0 %	0 %	0 %
Grafinco	7,14 %	0 %	10 %
Hornos de Lamastelle	7,48 %	0 %	11,27 %
Integratex	8,33 %	10,53 %	0%
Trameve	0 %	0 %	0 %



⁹- Índice de incidencia ATCB %: é a % de accidentes de traballo con baixa respecto ao número total de persoas traballadoras.



COGAMI Empresarial conta ademais cun equipo interno de Prevención de Riscos Laborais que utiliza nas empresas un sistema de Xestión da Seguridade e Saúde baseado na norma ISO 45001, a pesar de non estar certificado nesa norma. Este sistema permítenos organizar e facer un seguimento de todas as actividades que e realizan nas empresas como formación específica, formación laboral ou revisión periódica do estado das instalacións. É importante destacar que, pola súa actividade, Coregal si conta coa certificación ISO 45001 en materia de seguridade e saúde laboral, sendo auditada externamente con periodicidade anual.

A continuación, móstranse os datos relativos ás empresas nas que se produciu un accidente no 2023. Durante o ano rexistráronse un total de 56 accidentes con baixa, todos eles considerados leves salvo 1 de carácter grave.

As principais causas dos accidentes que suceden, tendo en conta tanto os que supoñen baixa laboral como os que non, prodúcense principalmente por golpes (52 %), sobre esforzos (21 %), cortes leves con ferramenta (12 %) e picaduras (7 %). O 4 % dos accidentes ocorridos foron *in itinere*, o 3 % por queimaduras por contacto con altas temperaturas e o 1 % a atrapamentos en máquinas.

[403-1, 403-2, 403-3,403-4, 403-5, 403-8]

EMPRESAS	Índice de gravidade ¹⁰	Índice de frecuencia ¹¹
Accede Social	1,08 %	7,38 %
Coregal	4,12 %	60,77 %
Dixardín	7,77 %	182,42 %
Galega de Economía social	0 %	0 %
Grafinco	8,04 %	44,69 %
Hornos de Lamastelle	1,29 %	44,24 %
Integratex	1,53 %	68,13 %
Trameve	0,49 %	0 %

¹⁰– O índice de gravidade representa o número de xornadas non traballadas a causa dos accidentes acontecidos en xornadas de traballo, por cada mil horas traballadas. Estes datos están calculados en base ao número de persoas traballadoras por empresa.

¹¹– O índice de frecuencia é o número de accidentes en xornada de traballo con baixa acontecidos por cada mil de horas traballadas. Estes datos están calculados en base ao número de persoas traballadoras por empresa.

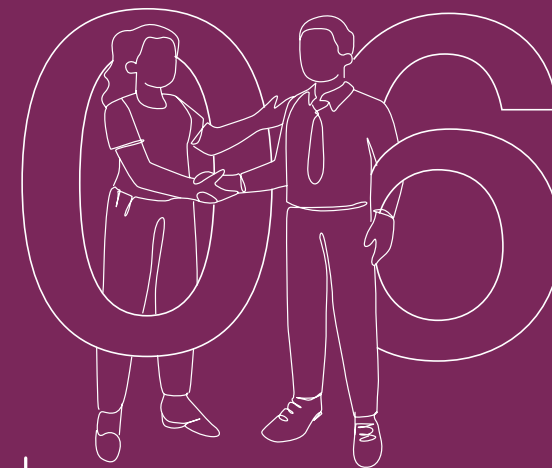

CAPÍTULO

Gobernanza

6.1

ÓRGANOS DE GOBERNO

A estrutura de gobernanza de COGAMI Empresarial é a seguinte: existe un Consello de Administración que é o órgano de representación e administración. Os estatutos do Grupo empresarial recollen que ningún dos postos que compoñen o Consello de Administración ten remuneración.

A nivel de xestión, son 6 as direccións corporativas existentes en COGAMI Empresarial. Ao longo do 2023 produciuse un cambio na Dirección de Recursos Humanos, posto que ocupa Ana Traba dende setembro do mesmo ano, manténdose así a paridade neste nivel organizativo.

Respecto ás Unidades de Negocio, cada unha das empresas está encabezada por unha Xerencia responsable da operativa diaria.

Consello de Administración do Grupo COGAMI Empresarial

Presidente:
Anxo Queiruga Vila

Conselleiro delegado e secretario:
Víctor Silva Suárez

Vicepresidente:
Álvaro García Bustelo

Vogal:
Ramón Sestayo Lestón

Vogal:
José Luis Costoya Quintela

Vogal:
José Luis Lolo Celeiro

Vogal:
Paulo Fontán Torreiro

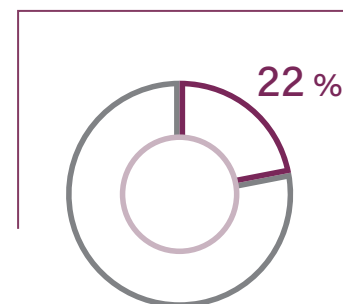

O **22 %** DAS XERENCIAS DAS EMPRESAS QUE CONFORMAN O GRUPO ESTÁN DIRIXIDAS POR MULLERES



O **50 %** DAS DIRECCIÓNS CORPORATIVAS ESTÁN OCUPADAS POR MULLERES

[2-9-a, 2-9-b, 2-9-c, 405-1]

6.2

ORGANIGRAMA ANO 2023

Presidencia

Presidente

ANXO QUEIRUGA

Consello de Administración

Conselleiro delegado

VÍCTOR SILVA

Vogal

PAULO FONTÁN

Vogal

JOSÉ LUÍS COSTOYA

Vicepresidente

ÁLVARO GARCÍA

Vogal

JOSÉ LUÍS LOLO

Vogal

RAMÓN SESTAYO

Persoal directivo

Director xurídico

JUAN ACEVEDO

Director económico financeiro

JUAN SUÁREZ

Directora de negocio

ROSA M^a GUTIÉRREZ

Directora de comunicación e relacións institucionais

MARÍA ACUÑA

Directora de RR.HH.

ANA TRABA

Director de sistemas e novas tecnoloxías

DAVID PESQUEIRA

Directora de Asesoría Laboral

NAIARA GOICOCHEA

Xerencias

Accede Social

SILVIA ALENDE

Alentae

HERMINIO MARTÍNEZ

Coregal

ANTONIO PENA

Dixardin

CARLOS IGLESIAS

Grafinco

ALEJANDRO ROUCO

Hornos Lamastelle

MANUEL SANTOS

Integratex

YOLANDA VIÑA

Trameve e Cualicar

LUÍS PENIDO

6.3

ÉTICA E BO GOBERNO

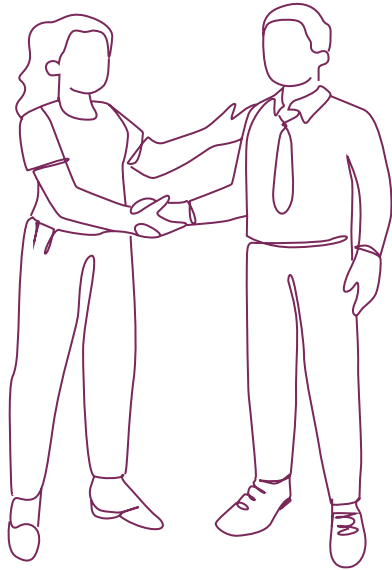

Dende o ano 2018, COGAMI e o seu Grupo empresarial conta cun Programa de Cumprimento Normativo (*Corporate Compliance*), a través do cal a nosa Organización adáptase ás esixencias introducidas pola última reforma do Código Penal¹² en relación coa responsabilidade penal das persoas xurídicas.

O Código de Conduta e Boas Prácticas

Corporativas ten por peza basilar o principio de dilixencia debida, é dicir, que cada quen, na súa responsabilidade, deberá facer todo o que estea nas súas mans para previr, denunciar e erradicar calquera tipo de conduta contraria a dereito ou que dane os seus contidos ou os do Código Ético. A tal fin, este Código dispón dun conxunto de principios fundamentais que rexen o xeito no que COGAMI desempeña as súas tarefas. Para acadar ese obxectivo, o Programa de Cumprimento Normativo de COGAMI apóiase nos seguintes instrumentos:

- Un Manual de prevención e resposta ante o delito que inclúe, dunha banda a análise de riscos penais relativos ás distintas áreas de actividade de COGAMI, coa valoración da súa potencial gravidade e as súas consecuencias xurídicas (mapa de riscos) e, doutra banda, medidas e protocolos de prevención e resposta ante delitos e graves infraccións administrativas.
- Normas, protocolos e procedementos de actuación específicos para cada ámbito de actividade.
- Sistema de Xestión Informatizada do Cumprimento (SXIC), que permite individualizar responsabilidades mediante o seguimento dos procesos de decisión e capturar evidencias, acoutando os espazos de actuación responsable.
- Un Comité de Cumprimento Normativo e unha canle de denuncias.
- A formación continua da directiva, as persoas con mandos intermedios, as persoas traballadoras e colaboradoras.

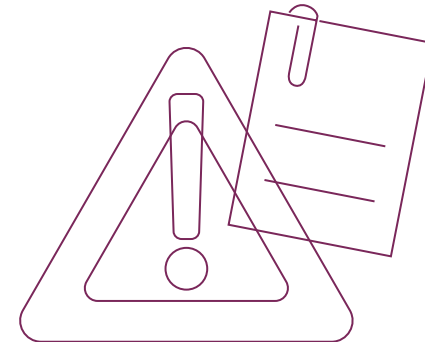

Número de incidencias recibidas durante o ano 2023: **6**

¹²- Lei Orgánica 1/2015, do 30 de marzo, pola que se modifica a Lei Orgánica 10/1995, do 23 de novembro, do Código Penal.

Este **Programa de Cumprimento Normativo** está apoiado pola Xunta Directiva, abrangue a toda a Organización e está a disposición pública na propia *web* de COGAMI¹³. Nel establécese o compromiso e procedementos de dilixencia debida respecto a: o respecto aos dereitos humanos e dereitos fundamentais das persoas traballadoras, en especial á inclusión laboral das persoas con discapacidade; a oposición a calquera tipo de discriminación por razón de discapacidade, sexo, raza, etnia, orientación sexual, relixión, lingua, posición ideolóxica ou nacionalidade; o compromiso de cumprir as normas e os protocolos de seguridade e saúde no traballo; o firme rexeitamento do branqueo de capitais e a utilización de paraísos fiscais; e a integridade que se debe manter nas relacións económicas e comerciais así como a relación con outros organismos e entidades públicas.

Por outra banda, contamos cun **Protocolo de Prevención e Actuación do Acoso no Traballo** que reconece: o dereito á igualdade, á dignidade da persoa, ao libre desenvolvemento da personalidade así como á non discriminación no traballo. As empresas de COGAMI Empresarial están obrigadas a garantir a seguridade e saúde das persoas traballadoras adoptando cantas medidas sexan necesarias para tal fin.

Este protocolo pretende dar resposta ás necesidades que poidan ser detectadas en COGAMI, e dotar dun instrumento que permita previr condutas susceptibles de ser consideradas como: acoso laboral, sexual ou por razón de sexo no ámbito laboral; nos casos que se produzan denuncias por tal motivo, dando así

cumprimento ao deber que como entidade temos de detectar e avaliar os riscos no traballo, establecendo o procedemento de actuación que permita aclarar a presenza dun presunto acoso, adoptando as medidas preventivas ou reparadoras oportunas.



¹³– Enlace ao Programa de Cumprimento Normativo: <https://www.cogami.gal/conecenos/modelo-xestion/programa-de-cumprimento-normativo-canal-responsable/>

6.4

ASPECTOS MATERIAIS

COGAMI Empresarial leva a cabo de xeito periódico unha análise da súa materialidade que, por razóns operativas e de eficiencia, realízase cada dous exercicios¹⁴. Esta ferramenta permite identificar aspectos chave para COGAMI Empresarial coa finalidade de seguir mellorando na súa xestión.

Este traballo realizouse a partir do disposto na nova Directiva 2022/2464 sobre presentación de información sobre sostibilidade por parte das empresas (CSRD), que promove avanzar cara á unha análise da dobre materialidade nas organizacións. Deste xeito, ademais de coñecer a importancia que teñen para os nosos Grupos de Interese determinados aspectos relacionados coa actividade de COGAMI Empresarial, tamén se realizou unha valoración dos riscos asociados que estes mesmos aspectos representan na actividade do propio Grupo empresarial.

PROCESO DE REALIZACIÓN DA ANÁLISE DE MATERIALIDADE

Para a realización desta análise, tivéronse en conta tanto os impactos positivos como negativos da Organización no medio ambiente, as persoas, a economía e a sociedade en xeral. A análise de materialidade realizada fai referencia a COGAMI Empresarial como conxunto de

empresas, recollendo os principais aspectos relevantes que afectan a todas as Unidades de Negocio de forma transversal, pero tamén a aqueles asuntos que, polo sector e modelo de negocio propio dalgunhas das empresas, teñen unha especial relevancia específica¹⁵.

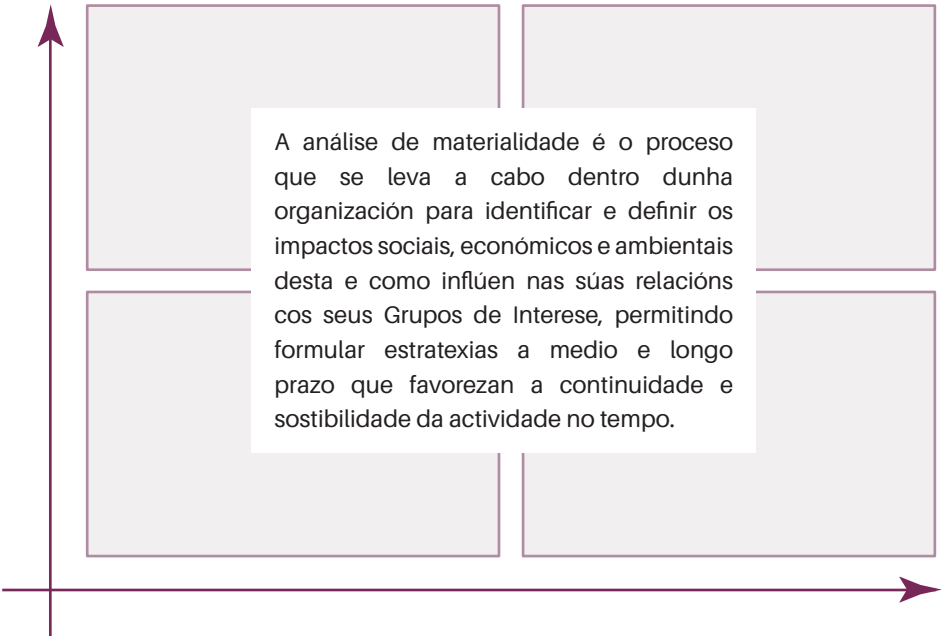

A análise de materialidade é o proceso que se leva a cabo dentro dunha organización para identificar e definir os impactos sociais, económicos e ambientais desta e como inflúen nas súas relacións cos seus Grupos de Interese, permitindo formular estratexias a medio e longo prazo que favorezan a continuidade e sostibilidade da actividade no tempo.

¹⁴– A análise de materialidade que se recolle aquí realizouse no último trimestre do 2022. O vindeiro estudo levarase a cabo durante o 2024.

¹⁵– Ver anexo 9.1: peso específico dos aspectos materiais por Unidade de Negocio.

[3-1-a, 3-2-b]

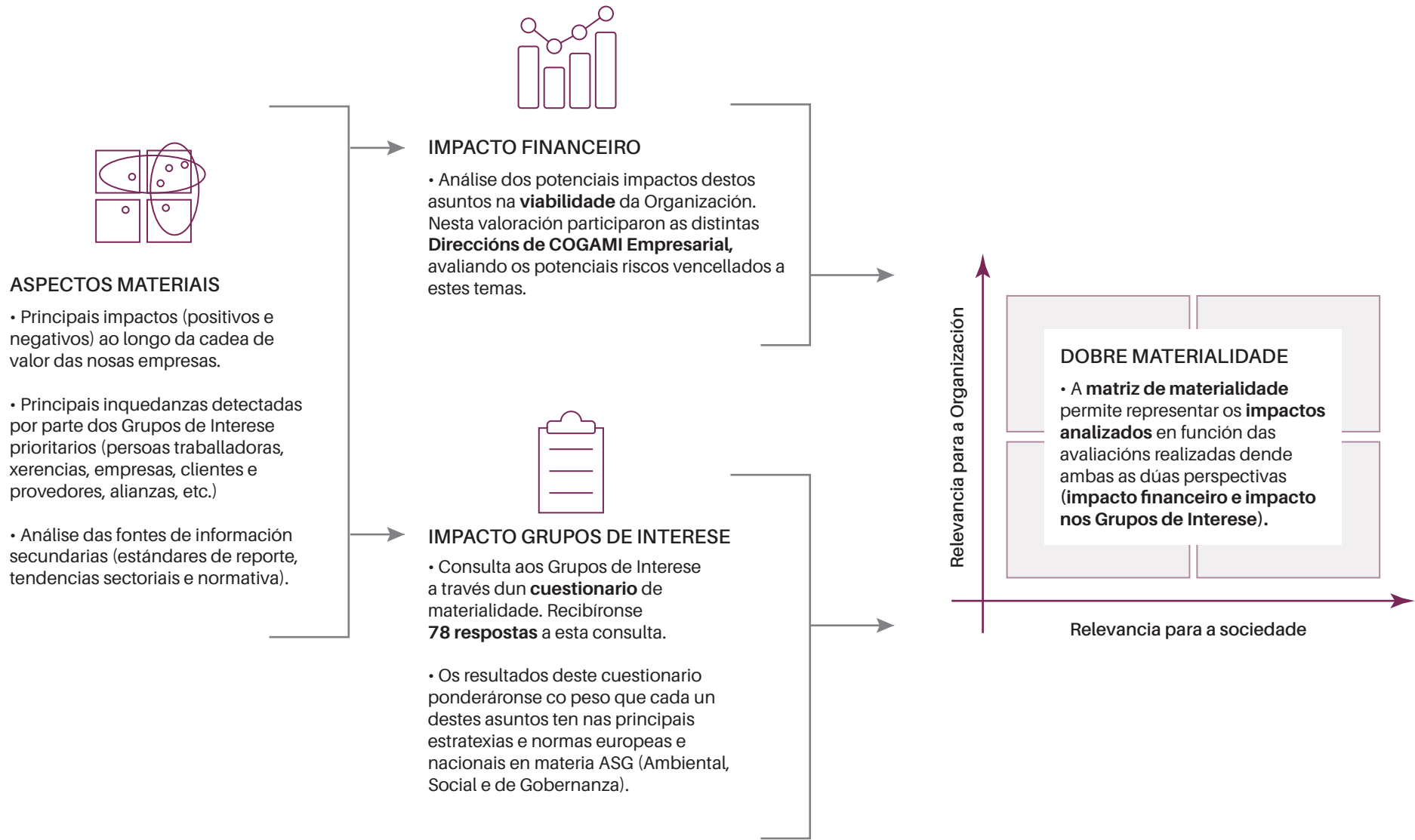

Matriz de dobre materialidade de COGAMI Empresarial

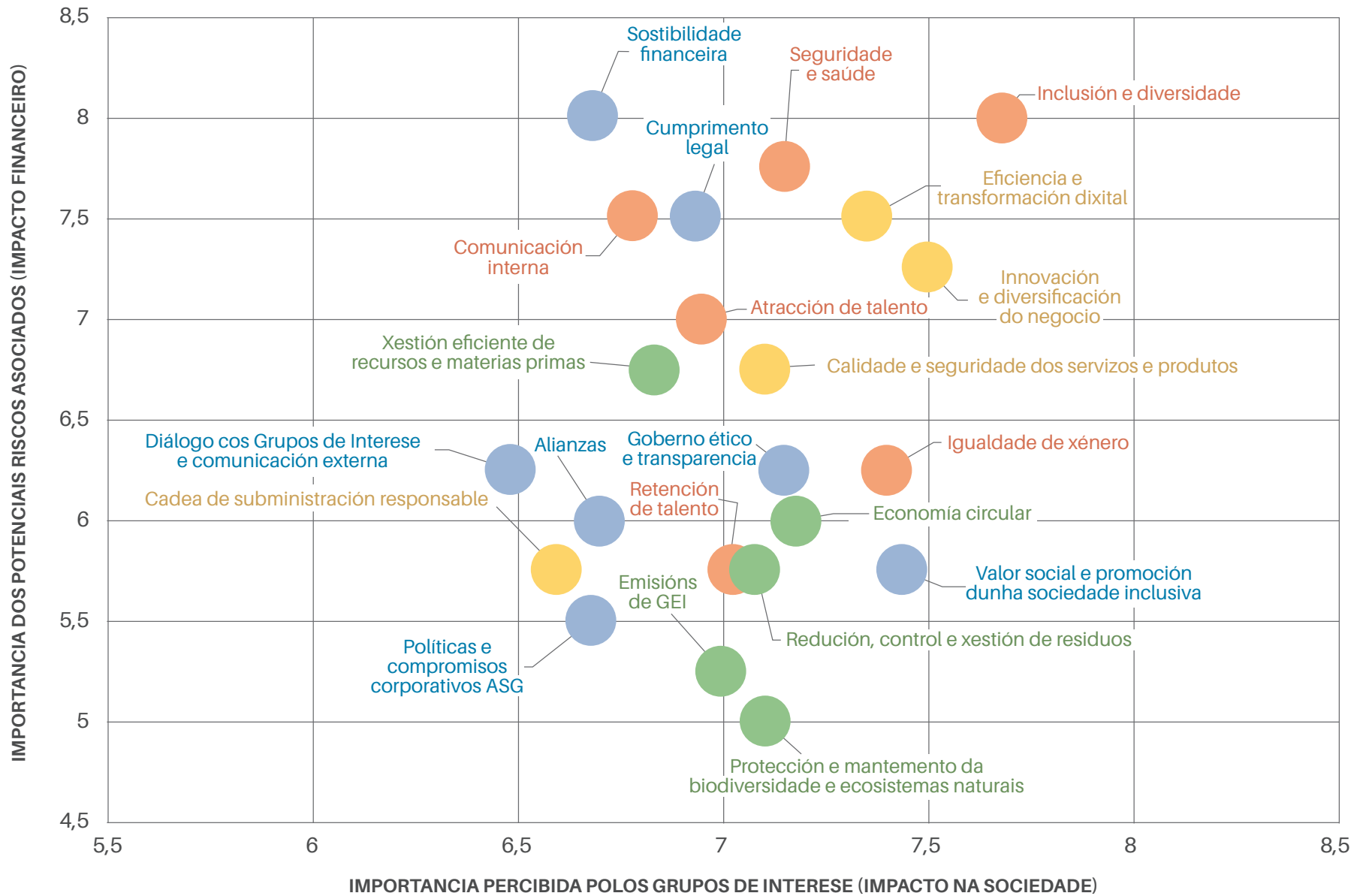



CAPÍTULO

Contribuímos
a xerar valor

GRUPOS DE INTERESE

Como parte integrante do sector da Economía Social e coa finalidade fundamental de xerar impactos positivos na sociedade, é fundamental que COGAMI Empresarial teña identificados e comprendidos a aqueles actores cos que mantemos relacións máis estreitas e interdependentes. Así mesmo, é determinante promover unha comunicación bidireccional que facilite o intercambio fluído de información cos nosos Grupos de Interese.

Os medios de comunicación e as canles de información que utilizamos son de natureza diversa e variada, adaptados ao contexto e ás partes coas que nos relacionamos. Algúns exemplos inclúen o diálogo continuo a través de reunións periódicas, a implantación dun sistema de *Compliance*, cunha canle específica de reclamacións, o portal de empregadas e empregados, boletíns, enquisas, entrevistas e grupos de discusión, así como a nosa participación en foros, ademais desta Memoria.

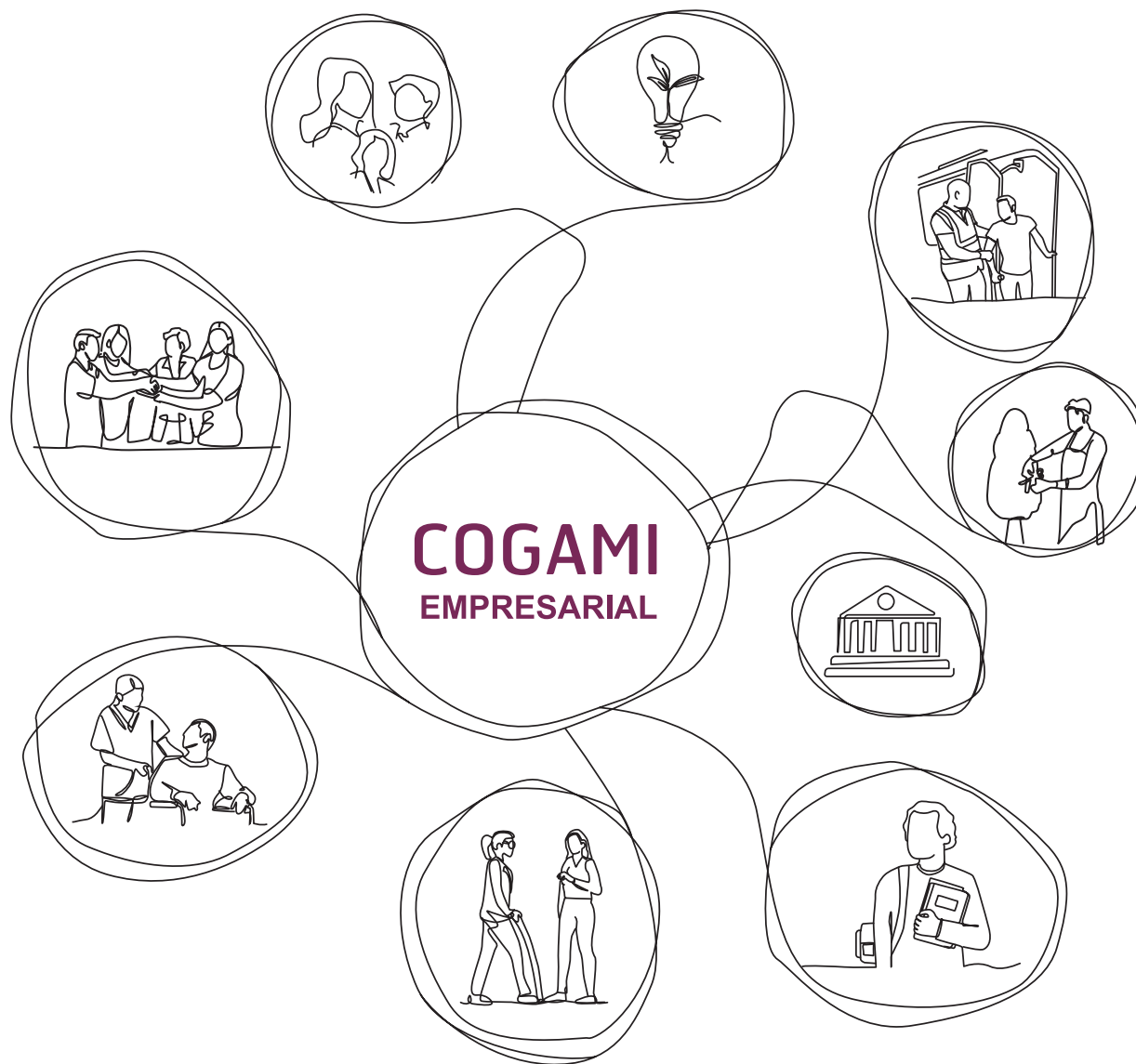

Perfil	Definición	Canle de comunicación
Persoas traballadoras	Todas as persoas que forman parte de COGAMI Empresarial, xa sexa dentro da estrutura das nosas empresas ou realizando actividades para terceiros.	Boletín de novas Portal da/o empregada/o Canle de denuncias Espazos de consultas e demandas (enquisas, entrevistas, grupos de discusión)
COGAMI Social	COGAMI Empresarial está ligada de forma directa co movemento asociativo de COGAMI (Confederación Galega de Persoas con Discapacidade), entidade social que ten como obxectivos: a plena inclusión das persoas con discapacidade e a defensa e promoción dos seus dereitos, sendo a creación de emprego a panca esencial para o cambio social.	Consello de Administración Reunións periódicas Servizo de Emprego de COGAMI: Servizo de Intermediación Laboral (SIL)
Administracións públicas	Entidades públicas de diferentes niveis coas que temos relación á hora de incidir sobre a mellora da realidade das persoas con discapacidade.	Reunións periódicas Consultas técnicas
Familias	A realidade dalgunhas persoas que traballan na Organización fai que o contacto coas súas familias sexa algo imprescindible, máis alá da relación laboral, para que a mellora na súa calidade de vida sexa real.	Reunións periódicas
Cientes	Calquera persoas ou entidade, pública ou privada, que adquira un produto ou servizo xerado por algunha das nosas empresas.	Reunións periódicas Entrevistas de valoración Canle de denuncias Memoria anual Redes sociais
Alianzas e colaboracións	Entidades ou organizacións coas que xorden alianzas coa finalidade de crear valor compartido para as diferentes partes.	Reunións periódicas Memoria anual
Ecosistema da Economía Social	Agrupacións e asociacións ligadas á Economía Social coas que compartimos obxectivos e un fin común como a Asociación Empresarial Galega de Centros Especiais sen Ánimo de Lucro (Cegasal) e o Foro pola Economía Social Galega (Foroesgal).	Reunións periódicas Memoria anual Participación en foros e eventos
Centros de coñecemento	Principalmente universidades e centros tecnolóxicos ou de investigación cos que se dan accións de transferencia de coñecemento.	Participación en foros e eventos Memoria anual Convenios de prácticas
Empresas provedoras	Empresas ás que os diferentes CEEIS compran ou contratan os seus servizos.	Reunións periódicas Canle de denuncias Memoria anual



7.2

REDE DE CREACIÓN DE VALOR

Un ano máis subliñamos o noso compromiso como Grupo empresarial en promover a inclusión e xerar un impacto positivo na nosa Comunidade. Para a Organización é vital complementar este labor de sensibilización e normalización mediante a colaboración con outras institucións e entidades da Economía Social, co obxectivo final aportar á consecución dunha sociedade máis xusta e diversa. Así, seguimos formalizando convenios de colaboración, participando en foros e promovendo proxectos conxuntos con diferentes axentes como a sociedade civil, entidades públicas, centros educativos e de coñecemento ou outras iniciativas privadas, para fomentar a creación de valor e coñecemento en conxunto.

Con respecto á creación de valor, hai que destacar que a colaboración activa con centros de formación e coñecemento enriquecéonos mutuamente. Proba diso é que no período que abrangue esta Memoria de Sostibilidade, acollemos a un total de 23 persoas en diferentes programas de formación.



Persoas en prácticas

23

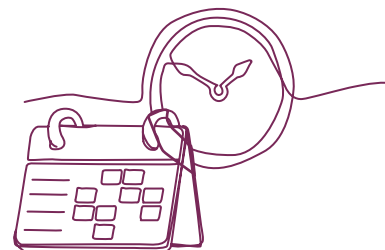

Horas totais de prácticas

5.037 h



Convenios de colaboración realizados con centros formativos

11

En 2023 mantivemos acordos de colaboración cos seguintes centros formativos, agrupacións e asociacións:

- **Cáritas.**
- **UTE EDUCATIC GAP PUE S. L.**
- **Cruz Vermella.**
- **CERMI Galicia.**
- **E.F.A. Fonteboa Centro de Promoción Rural.**
- **Escola de negocios Galicia Business School.**
- **Universidade da Coruña (UDC).**
- **Universidade de Santiago de Compostela (USC).**

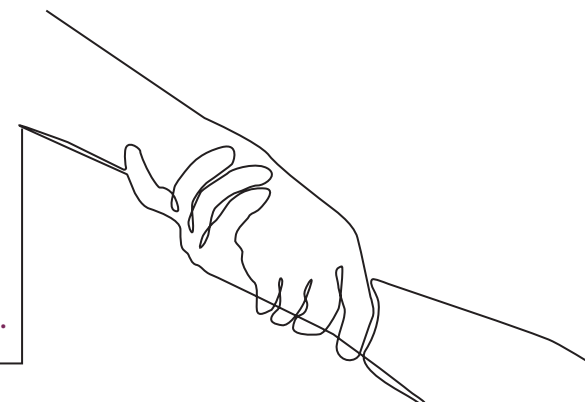

2023: UN ANO DE ACTIVIDADE SOCIAL

FEBREIRO

Coregal participa no II Congreso EDA de Sostibilidade, impulsado por VIRATEC, como exemplo de caso de éxito e boas prácticas na xestión de residuos.

ABRIL

Trameve aparece na campaña de "Compostela Somos Cultura" como espazo de gravación do fotógrafo Iván Barreiro.



SETEMBRO

Galega de Economía Social participa no III Foro de Gadis coas entidades sociais de Galicia e Castela e León para afondar nos retos ambientais que deben asumir estas organizacións.



62

2023



MARZO

Dixardín traslada a Carballo o "Xardín de Rosalía", cedido polo Concello de Allariz e inaugurado no Día da Poesía e da Arbore.

Galega de Economía Social participa no *networking* "Galicia Empresas" promovido pola Xunta de Galicia poñendo en valor a innovación social como panca para o benestar social.

XUÑO

Hornos de Lamastelle participa na VI Xornada de RSE de Vegalsa-Eroski como exemplo de provedor responsable e de confianza.

COGAMI Empresarial participa na Asemblea do Foro pola Economía Social Galega (Foroesgal) que reuniu en Santiago de Compostela a máis de 200 profesionais do sector.

2023

OUTUBRO

Continuamos participando nos congresos e grupos de traballo da EASPD (*European Association of Service providers for People with Disabilities*) como ferramenta de incidencia política en favor das persoas con discapacidade en Europa.



NOVEMBRO

Dixardín participa no Programa Capacidad@mente favorecendo a práctica profesional de 3 persoas. Un proxecto impulsado pola Consellería de Sanidade e Cegasal, co apoio de Janssen, dirixido a facilitar a inclusión laboral de persoas con trastorno mental severo.



NOVEMBRO

O proxecto "Orixe Salgado", no que participou **Galega de Economía Social**, baseado na creación de produtos de economía circular tomando as algas como materia prima, leva o 1º premio da convocatoria de "O noso Reto Solidario", promovido pola Fundación Botín e Fundación Roberto Rivas.

COGAMI Empresarial participa en Talenta Summit '23 poñendo en valor o emprego inclusivo.

DECEMBRO

Trameve recibe o premio Excelencia Empresarial na categoría de "Boas prácticas de empresas de Economía Social".



7.4

O NOSO COMPROMISO AMBIENTAL

A finalidade que perseguen todas as iniciativas vencelladas a COGAMI Empresarial é firme e clara: contribuir e engadir valor a crear comunidades máis xustas, inclusivas e saudables para todas as persoas. Por iso, especialmente tendo en conta o contexto actual no que afrontamos unha emerxencia ambiental e climática, é fundamental reforzar o compromiso e esforzo por integrar a perspectiva ambiental en toda a nosa cultura organizativa e nos modelos de negocio.

É o propio Código de Conduta e Boas Prácticas Corporativas de COGAMI o que establece que todas as políticas a aplicar dentro das distintas empresas deben basearse nos principios do desenvolvemento sostible. Nesta liña, a Organización marcou como obxectivo, no marco do Plan Estratéxico 2023- 2026, a aprobación dunha Estratexia de Sostibilidade Ambiental conxunta, establecendo obxectivos e directrices de actuación comúns así como accións de mellora axustadas á realidade e ao sector de cada empresa. Esta nova Estratexia de Sostibilidade Ambiental permitiranos aliñar esforzos, potenciar e replicar as boas prácticas que xa se están levando a cabo na actualidade.

Dende o inicio, COGAMI Empresarial conta con empresas cuxa actividade principal está directamente relacionada coa economía circular, coa reciclaxe e a reutilización de materiais, así como coa xestión e coidado dos espazos verdes. Sectores nos que as iniciativas de Economía Social levan traballando dende hai tempo e acumulan anos de experiencia.

Coregal, empresa con máis de 30 anos de experiencia no sector ambiental e catro ecoplantas distribuídas por todo o territorio galego, ofrece servizos de xestión de residuos sólidos tanto urbanos como industriais, contribuíndo a garantir a súa trazabilidade e valorización na propia cadea de valor.



Trameve, Coregal e Dixardín contan coa certificación ISO 14001 en Sistemas de Xestión Ambiental. Ademais, Grafinco conta coa certificación FSC que garante a sostibilidade do papel e o cartón que utiliza como materia prima.

COGAMI EMPRESARIAL

LIÑAS DE NEGOCIO NO SECTOR AMBIENTAL



- Opera como empresa autorizada na xestión e valorización de residuos non perigosos.
- Á parte da propia xestión do residuo, tamén ofrece asesoramento a cliente/clienta público e privado, e promove campañas de sensibilización ambiental.



- Modelo de negocio baseado en dar unha segunda vida ás pezas de vehículos fóra de uso.
- A xestión dos vehículos fóra de uso faise seguindo estritos parámetros ambientais e de separación.



- A súa principal actividade é a xestión e coidado de espazos verdes, moitos deles de titularidade pública.
- Ofrece asesoramento para a renaturalización de espazos e leva a cabo diversidade de obradoiros e xornadas de capacitación e sensibilización.

Estas tres empresas contan coa certificación ISO 9001 en Sistemas de Xestión de Calidade e a 14001 en Sistemas de Xestión Ambiental

Cifras de Coregal

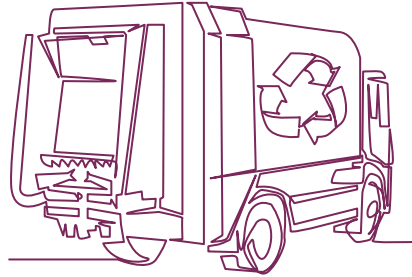

Coregal xestiona
37.577 t
 de residuos ao ano



O **98,5 %** dos residuos
 xestionados por Coregal
 valorízanse

Tipos de residuos xestionados

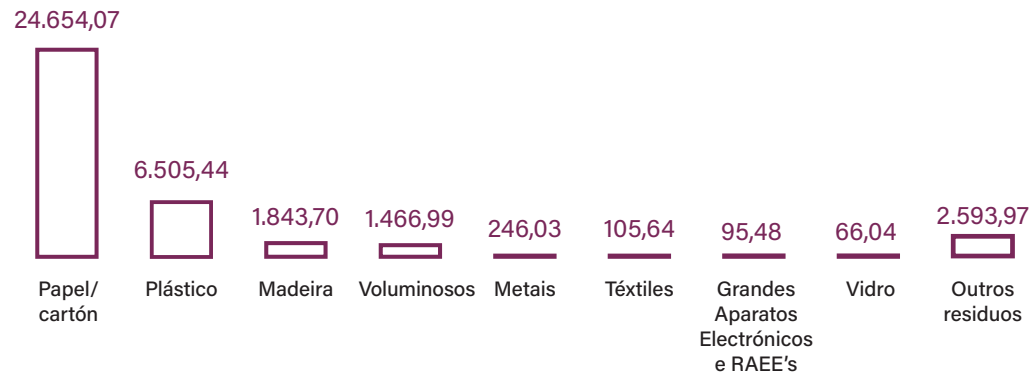

TONELADAS DE RESIDUO XESTIONADAS POR COREGAL POR TIPOLOXÍA

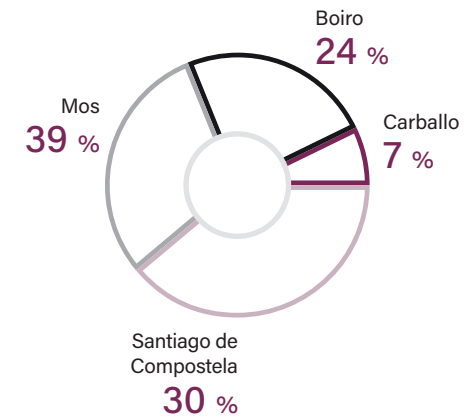

RESIDUOS XESTIONADOS POR PLANTA 2023

Cifras de Trameve

Trameve, como Centro Autorizado de Tratamiento de Vehículos (CATV), debe velar por la correcta gestión de aquellos vehículos que llegan al final de su vida útil, por la adecuada descontaminación y desmontaje de los mismos y por garantizar la trazabilidad de aquellas piezas que, una vez seleccionadas y catalogadas, puedan ponerse de nuevo en el mercado.



Nº de vehículos
gestionados

404 vehículos



Residuos no peligrosos
gestionados **449 t**

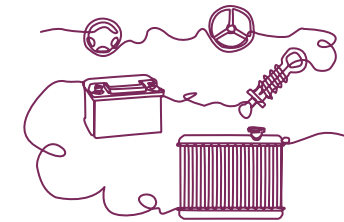

Nº de piezas vendidas

12.227 unidades



Residuos peligrosos
gestionados **6,9 t**

[2-15-a, 306-4]

MEDIR PARA PODER MELLORAR

En COGAMI Empresarial asumimos dende hai tempo a necesidade de traballar de xeito constante para que a actividade das nosas empresas sexa o máis respectuosa posible co medio que nos rodea, esforzándonos por reducir os impactos negativos e contribuir a manter un ambiente saudable.

Nesta Estratexia de Sostibilidade Ambiental que aplicará a todo COGAMI páttese da base de que para acadar resultados e obxectivos de mellora é preciso coñecer a situación de partida e identificar as liñas prioritarias de actuación.

Neste senso, COGAMI Empresarial comezou a medir a pegada de carbono de tres das súas empresas en 2022 (Accede Social, Coregal, Dixardín), (Grafinco e Trameve), ampliándose a cinco durante o 2023 (Grafinco e Trameve).

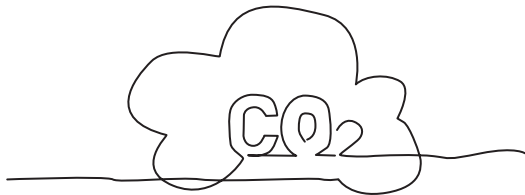

Son 3 as liñas de acción dirixidas a diminuír emisións:



Realizar campañas de sensibilización e eficiencia enerxética para todo o persoal.



Revisar as instalacións e colocar sistemas eléctricos máis eficientes e apostar pola colocación de paneis solares ou compra de enerxía limpa.



Adquirir vehículos e maquinaria máis eficientes e, se a operatividade do servizo o permite, tecnoloxía eléctrica ou de gas.

Para o cálculo da pegada de carbono tiveronse en conta as emisións de Alcance 1 e 2:

- **Alcance 1 (Emisións directas):** emisións debidas á combustión de gasóleo en vehículos ou noutros motores de combustión. Tamén se inclúen aquí as emisións fuxitivas derivadas das recargas de gases de refrixeración.
- **Alcance 2 (Emisións indirectas):** consumos eléctricos nos centros de traballo.

	Accede		Coregal		Dixardín		Grafinco		Trameve	
	Emisións (t CO ₂ eq)	%	Emisións (t CO ₂ eq)	%	Emisións (t CO ₂ eq)	%	Emisións (t CO ₂ eq)	%	Emisións (t CO ₂ eq)	%
Alcance 1	296,95	99 %	1.675,95	94 %	156	99 %	8,16	43 %	7,45	43 %
Alcance 2	2,13	1 %	109,3	6 %	1,56	1 %	10,77	57 %	9,87	57 %
Total	299,08	100 %	1.785,25	100 %	157,56	9 %	18,93	100 %	17,32	100 %
Cociente: Toneladas de CO₂eq/persoa/ ano	4,04		9,3		2,58		1,45		1,23	

Os datos para o cálculo da pegada de carbono toman de referencia o período 2022

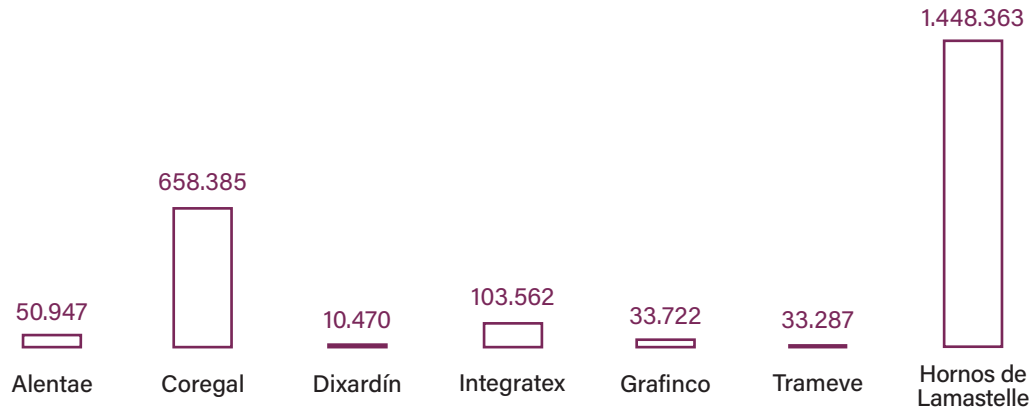

CONSUMO ELÉCTRICO DE COGAMI EMPRESARIAL DURANTE O ANO 2023 (QW/H)

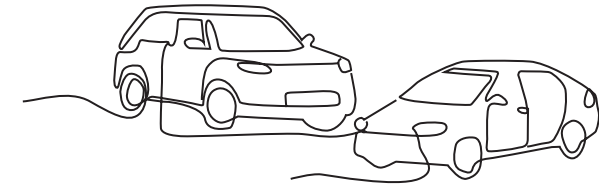

Hornos de Lamastelle (62%) e Coregal (28%) realizan o 90% do consumo enerxético de COGAMI Empresarial polo tipo de maquinaria industrial utilizada nas súas instalacións. Co obxectivo de reducir a dependencia enerxética, Coregal instalou a finais de 2022 paneis solares nas súas ecoplantas de Santiago de Compostela e Boiro, xerando aforros económicos e menor consumo da rede.

Tamén se están realizando esforzos na renovación da actual frota de vehículos cara á outra máis eficiente e, sempre que a tecnoloxía existente permita dar o servizo para o que se vai destinar ese vehículo, apostar por motores eléctricos ou combustibles alternativos. Este camiño cara á renovación do parque de vehículos require grandes esforzos de investimento, polo que se está a abordar de

xeito gradual. Accede Social incorporou 1 novo vehículo, minibús para o transporte adaptado, e Coregal adquiriu 5 turismos e furgonetas, un deles eléctrico, e 4 camións, compactadores e portacolectores, todos con tecnoloxía GNC (Gas Natural Comprimido).

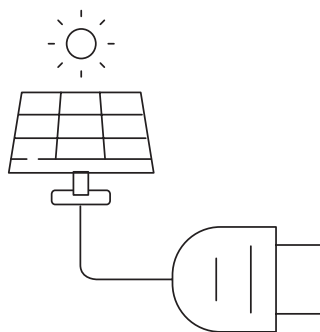

% de autoconsumo eléctrico grazas á enerxía solar en	Ecoplanta	%
Coregal durante 2023	Ecoplanta de Santiago de Compostela	35 %
	Ecoplanta de Boiro	34 %

[3-3-d, 305-1, 305-2]

	Nº total de vehículos	Distribución por tipo de motor	
Accede Social	38	Euro 4	32 %
		Euro 5	13 %
		Euro 6	55 %
Coregal	81	EURO 1	4 %
		EURO 2	10 %
		EURO 3	14 %
		EURO 4	19 %
		EURO 5	20 %
		EURO 6	28 %
		GNC Eléctrico	5 % 1 %
Dixardín	31	EURO 3	6 %
		EURO 4	45 %
		EURO 5	19 %
		EURO 6	29 %

7.5

CONTRIBUÍNDO AOS OBOXECTIVOS DE DESENVOLVEMENTO SOSTIBLE



Froito da nosa propia natureza, estratexia e compromiso, desenvolvemos as nosas actividades atendendo a criterios de responsabilidade social e sostibilidade. O Propósito de COGAMI é, como xa se apuntou anteriormente, conseguir a plena inclusión das persoas con discapacidade en todos os ámbitos da sociedade, Propósito e Valores intimamente ligados aos da Axenda 2030 de Nacións Unidas.



Dende COGAMI Empresarial queremos ir máis aló na consecución do propio Propósito, favorecendo a igualdade de xénero e oportunidades, a produción responsable e o consumo, traballando para reducir o impacto ambiental das nosas actividades empresariais ou fomentando alianzas para xerar impactos positivos na comunidade.



Deste xeito, do total dos 17 Obxectivos de Desenvolvemento Sostible (ODS) existentes, dende COGAMI Empresarial contribuímos de forma especialmente activa a varios dos mesmos.

Os ODS enmárcanse na Axenda 2030 aprobada pola Organización de Nacións Unidas (ONU) en 2015, substituindo aos Obxectivos do Milenio, co fin de establecer pautas que favorezan poñer fin á pobreza, protexer o planeta e garantir a paz e a prosperidade de todas as comunidades. Froito desta pretensión, definíronse os 17 ODS, concretando as metas específicas de cada un deles, así como atendendo aos retos presentes e futuros a nivel global.

ODS	Meta	Contribuímos
 <p>5 IGUALDAD DE GÉNERO</p>	<p>META 5.5: asegurar a participación plena e efectiva das mulleres e a igualdade de oportunidades de liderado a todos os niveis decisorios na vida política, económica e pública.</p>	<ul style="list-style-type: none"> Existencia dun Protocolo contra o acoso en toda a Organización. 4 das nosas empresas contan cun Plan de Igualdade. A metade das direccións corporativas están ocupadas por mulleres. 33 % das xerencias lideradas por mulleres. Realízanse convenios cos CIMS para impulsar a incorporación de perfís femininos. Promóvese a incorporación de mulleres a postos tradicionalmente masculinizados (condución ou xardinería).

ODS	Meta	Contribuímos
 <p>7 ENERGÍA ASEQUIBLE Y NO CONTAMINANTE</p>	<p>META 7.2: de aquí ao 2030, aumentar a proporción de enerxía renovable no conxunto de fontes enerxéticas.</p>	<ul style="list-style-type: none"> • Cóntase con placas fotovoltaicas en dúas das ecoplantas de Coregal: Santiago de Compostela e Boiro. O nivel de autoconsumo é do 35 % e 34 % respectivamente sobre a enerxía total consumida. • Dispónse dun vehículo eléctrico na frota de Coregal. • Diferentes empresas de COGAMI Empresarial miden a súa pegada de carbono co obxectivo de medir os consumos, mellorar na eficiencia e traballar en reducir o noso impacto medio ambiental. • Tanto COREGAL como Accede Social realizan investimentos anuais co propósito de renovar a súa frota e que sexa máis eficiente e con menores emisións. 4 camións adquiridos por Coregal con tecnoloxía GNC (Gas Natural Comprimido).
 <p>8 TRABAJO DECENTE Y CRECIMIENTO ECONÓMICO</p>	<p>META 8.2: acadar niveis máis elevados de produtividade económica a través da diversificación, a modernización tecnolóxica e a innovación, entre outras cousas, focalizándose nos sectores con grande valor engadido e un uso intensivo da man de obra.</p>	<ul style="list-style-type: none"> • Hornos de Lamastelle abordou a renovación dos seu silos de fariña co apoio da Fundación Carrefour. Un proxecto que contribuíu á mellora da eficiencia dos procesos produtivos, baixada de custos e impactos positivos na redución do desperdicio alimentario. • Coregal continúa potenciando acordos comerciais con distintas empresas fabricantes e provedoras de solucións de sensotrónica. • Grafinco, máis de 100.000 € en investimentos para mellorar maquinaria e ofrecer novos servizos. • Importantes investimentos en renovar a frota de vehículos en Accede Social (87.000 €) e Coregal (676.887 €).
	<p>META 8.4: mellorar progresivamente, de aquí ao 2030, a produción e o consumo eficiente dos recursos mundiais e procurar desvincular o crecemento económico da degradación do medio ambiente, conforme ao Marco Decenal de Programas sobre modalidades de Consumo e Producción Sostibles, comezando polos países desenvolvidos.</p>	<ul style="list-style-type: none"> • Trameve, Coregal e Dixardín posúen a certificación ISO 14001 en Sistemas de Xestión Ambiental. • Grafinco posúe o certificado FSC que garante que a materia prima coa que traballa provén de bosques con xestión forestal sostible.

ODS	Meta	Contribuímos
 <p>8 TRABAJO DECENTE Y CRECIMIENTO ECONÓMICO</p>	<p>META 8.5: de aquí ao 2030, acadar o pleno emprego e produtivo, e o traballo decente para todas as mulleres e os homes, incluída a mocidade e as persoas con discapacidade, así como a igualdade de remuneración por traballo do mesmo valor.</p>	<ul style="list-style-type: none"> • COGAMI Empresarial conta con 9 iniciativas empresariais nas que traballamos 541 persoas, o 86 % con algunha discapacidade. • COGAMI Empresarial incrementou nun 8 % o número de persoas traballadoras respecto a 2022. • 80 % dos contratos son indefinidos. • 10,4 millóns de euros destinados a pago de nóminas.
 <p>10 REDUCCIÓN DE LAS DESIGUALDADES</p>	<p>META 10.2: de aquí ao 2030, potenciar e promover a inclusión social, económica e política de todas as persoas, independentemente da súa idade, sexo, discapacidade, raza, etnia, orixe, relixión ou situación económica ou outra condición.</p>	<ul style="list-style-type: none"> • O 86 % das persoas que traballa en COGAMI Empresarial ten algún tipo de discapacidade recoñecida. • En 2023, 100 persoas comezaron a traballar en COGAMI Empresarial; o 82 % son persoas con discapacidade. • O 42 % das persoas que traballan en COGAMI Empresarial son persoas maiores de 50 anos con algún tipo de discapacidade.
 <p>11 CIUDADES Y COMUNIDADES SOSTENIBLES</p>	<p>META 11.4: redobrar os esforzos para protexer e salvagardar o patrimonio cultural e natural do mundo.</p> <p>META 11.6: de aquí ao 2030, reducir o impacto ambiental negativo <i>per cápita</i> das cidades, incluso prestando especial atención á calidade do aire e á xestión dos residuos municipais e doutro tipo.</p>	<ul style="list-style-type: none"> • Dixardín continúa traballando e colaborando de xeito activo cos concellos galegos na protección do patrimonio natural, a través da conservación e mantemento de espazos verdes: Concello de Ames, Concello de Lugo ou Concello de Carballo, entre outros, ou con programas de dinamización e sensibilización como os “Hortos Urbanos” da Deputación de Lugo. • Coregal realiza servizos de recollida e xestión de residuos en 36 concellos galegos.

ODS	Meta	Contribuímos
 <p>11 CIUDADES Y COMUNIDADES SOSTENIBLES</p>	<p>META 11.7: de aquí ao 2030, proporcionar acceso universal a zonas verdes e espazos públicos seguros, inclusivos e accesibles, en particular para mulleres e nenas e nenos, persoas maiores e persoas con discapacidade.</p>	<ul style="list-style-type: none"> • Accede Social prestou o servizo de transporte adaptado a 381 persoas con mobilidade reducida. • Trameve foi recoñecida polo Concello de Santiago de Compostela co Premio á “Excelencia Empresarial Axenda Urbana 2030” na categoría de “Boas Prácticas de Empresa de Economía Social”. • Dixardín segue a traballar na integración da accesibilidade nas obras públicas que realiza para diferentes entidades locais e provinciais.
 <p>12 PRODUCCIÓN Y CONSUMO RESPONSABLES</p>	<p>META 12.5: de aquí a 2030, reducir considerablemente a xeración de refugallos mediante actividades de prevención, redución, reciclado e reutilización.</p>	<ul style="list-style-type: none"> • Coregal xestiona 37.577 toneladas de residuos e valoriza o 98,5 %. • Trameve: 12.227 pezas vendidas que teñen unha segunda vida e 404 vehículos desmontados baixo estándares ambientais.
 <p>17 ALIANZAS PARA LOGRAR LOS OBJETIVOS</p>	<p>META 17.17: fomentar e promover a constitución de alianzas eficaces nas esferas pública, público-privada e da sociedade civil, aproveitando a experiencia e as estratexias de obtención de recursos das alianzas.</p>	<ul style="list-style-type: none"> • Integratex é froito de alianzas estratéxicas con Inditex dirixidas a xerar oportunidades de emprego a persoas con discapacidade. • 1 convenios de colaboración con centros formativos. • COGAMI Empresarial é socio de entidades como Cegasal (Asociación Empresarial de Centros Especiais de Emprego sen Ánimo de Lucro de Galicia) ou Foroegal (Foro pola Economía Social Galega). • Dende COGAMI Empresarial participamos activamente en xornadas, congresos e actividades dirixidas a promover e visibilizar boas prácticas no eido da inclusión social e a sostibilidade.

[2-23-a]



CAPÍTULO

Principios
sobre os que
se asenta
esta Memoria

PRINCIPIOS SOBRE OS QUE SE ASENTA ESTA MEMORIA

Unha vez máis, e xa son seis anos, publicamos esta Memoria coa finalidade de dar a coñecer ás diferentes partes interesadas en todo aquilo que fai COGAMI Empresarial, pero tamén como ferramenta de mellora e reflexión interna. E un ano máis, e xa van dous, esta Memoria é auditada por un verificador externo e depositada xunto coas contas anuais consolidadas, amosando o noso compromiso coa transparencia e veracidade do que aquí se recolle.

Ao igual que en edicións anteriores, e sempre buscando mellorar en cada publicación anual, seguimos tomando como referencia as indicacións da *Global Reportive Initiative* (GRI)¹⁶, un dos estándares de maior recoñecemento internacional e que nos permite a preparación ante os cambios legislativos que se están a producir en materia de reporte de información das organizacións.

A verificación externa foi realizada para acreditar que se responde de maneira axeitada aos

diferentes indicadores e requisitos establecidos na Lei 11/2018 sobre estados de información non financeira e diversidade. Atendendo ao disposto nesta Lei, organizacións como COGAMI Empresarial deben reportar publicamente cuestións como: a evolución e resultados da entidade, modelos de negocio, impacto da súa actividade respecto a cuestións ambientais e sociais, respecto aos dereitos humanos e loita contra a corrupción e suborno, así como

relativas ao persoal e aos principios aplicados de igualdade de oportunidades e non discriminación.

Por outra banda, tal e como promoven as políticas comunitarias e a lexislación nacional, a Memoria tamén toma como orientación as directrices propostas en marcos internacionais de referencia como son os Principios do Pacto Mundial de Nacións Unidas e a Axenda 2030.



Proceso de impresión en Grafínco

¹⁶- Esta Memoria de Sostibilidade elaborouse utilizando como referencia os estándares GRI, permitindo dar resposta aos aspectos requiridos pola Lei 11/2018 e ir máis alá destes.

Os principios base dos que partimos para proporcionar esta información son:

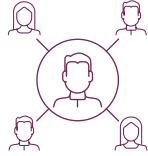

Inclusión dos Grupos de Interese

Identificar aos nosos Grupos de Interese e manter un diálogo constante para, desta forma, poder definir como dar resposta ás súas expectativas e intereses.



Contexto de sostibilidade

Queremos contribuír á mellora das tendencias, avances e condicións económicas, ambientais e sociais a nivel local, rexional ou global, pola evidente interconexión entre as mesmas.

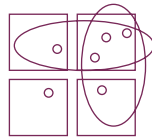

Materialidade

Identificar e abordar aqueles aspectos e indicadores que reflicten os impactos sociais, económicos e ambientais máis significativos para a nosa Organización, e que tamén exercen influencia sobre os nosos Grupos de Interese. Para iso utilizamos a metodoloxía da dobre materialidade.



Exhaustividade

Recompilar, medir e comunicar a información referente a estes temas materiais coa pretensión de dar conta á sociedade da pegada de carbono e desempeño de COGAMI Empresarial durante un exercicio económico.





CAPÍTULO

Anexos

9.1 | PESO ESPECÍFICO DOS ASPECTOS MATERIAIS SEGUNDO A UNIDADE DE NEGOCIO

Bloques temáticos	Aspectos materiais	Peso específico dentro de COGAMI Empresarial
Persoas	Retención de talento	Transversal
	Atracción de talento	Transversal
	Inclusión e diversidade	Transversal
	Comunicación interna	Transversal
	Seguridade e Saúde	Transversal
	Igualdade de xénero	Transversal
Gobernanza	Sostibilidade financeira	Transversal
	Valor social e promoción dunha sociedade máis inclusiva	Transversal
	Cumprimento legal	Transversal
	Goberno ético e transparencia	Transversal
	Políticas e compromisos corporativos ASG	Transversal
	Diálogo cos grupos de interese e comunicación externa	Transversal
	Alianzas	Transversal
Medio ambiente	Emisións de GEI (Gases de Efecto Invernadoiro)	Coregal, Accede Social e Dixardín
	Xestión eficiente de recursos e materias primas	Coregal, Hornos de Lamastelle e Grafenco
	Redución, control e xestión de residuos	Coregal, Hornos de Lamastelle, Dixardín e Trameve
	Economía circular	Coregal, Hornos de Lamastelle, Dixardín e Trameve
	Protección e mantemento da biodiversidade e ecosistemas naturais	Coregal e Dixardín
Modelo de negocio	Calidade e seguridade dos servizos e produtos	Transversal
	Innovación e diversificación do negocio	Transversal
	Cadea de subministración responsable	Coregal, Hornos de Lamastelle e Dixardín
	Eficiencia e transformación dixital	Transversal

9.2 | CONVENIOS LABORAIS DE APLICACIÓN EN COGAMI EMPRESARIAL

COGAMI Empresarial	Convenios laborais de aplicación
Accede Social	<ul style="list-style-type: none"> - Convenio colectivo de oficinas e despachos de A Coruña. - Convenio colectivo de Pontevedra de transporte de persoas viaxeiras por estrada. - Convenio colectivo de Lugo de transporte de persoas viaxeiras por estrada. - Convenio colectivo de A Coruña de transporte de persoas viaxeiras por estrada.
Coregal	- Convenio colectivo de recuperación e reciclado de residuos.
Cualicar	- Convenio colectivo de Centros Especiais de Emprego de Galicia.
Dixardín	- Convenio colectivo de Centros Especiais de Emprego de Galicia.
Galega de Economía Social	- Convenio colectivo de oficinas e despachos de A Coruña.
Grafinco	- Convenio colectivo de Centros Especiais de Emprego de Galicia.
Hornos de Lamastelle	- I Convenio colectivo da empresa “Hornos de Lamastelle, S. A.”.
Integratex	<ul style="list-style-type: none"> - Convenio colectivo do comercio de pel de Ourense. - Convenio colectivo do comercio téxtil de Ourense. - Convenio colectivo do comercio vario de A Coruña.
Trameve	- Convenio colectivo de Centros Especiais de Emprego de Galicia.

9.3 | DATOS ADICIONAIS

Número de persoas traballadoras por sexo e tipo de contrato laboral

	2023			2022		
	Mulleres	Homes	Total	Mulleres	Homes	Total
Contrato indefinido	118	314	432	106	296	402
Contrato temporal	34	75	109	31	67	98
Total	152	389	541	137	363	500

Número de persoas traballadoras con discapacidade disgregado por sexo e idade

Rango de idade	2023			2022		
	Mulleres	Homes	Total	Mulleres	Homes	Total
< 30 anos	2	8	10	2	10	12
30 - 50 anos	73	187	260	73	183	256
> 50 anos	47	148	195	37	129	166
Total	122	343	465	112	322	434

Número de persoas traballadoras por sexo e tipo de xornada laboral

	2023			2022		
	Mulleres	Homes	Total	Mulleres	Homes	Total
Xornada completa	109	345	454	100	319	419
Xornada parcial	43	44	87	37	44	81
Total	152	389	541	137	363	500

Número de despedidos por sexo, idade e categoría profesional

2023	Persoal directivo	Mando intermedio	Persoal técnico	Persoal operario	Total
< 30 anos	0	0	0	0	0
30 - 50 anos	0	0	1	2	3
> 50 anos	1	0	0	1	2
Total mulleres	1	0	1	3	5
< 30 anos	0	0	0	3	3
30 - 50 anos	0	0	0	6	6
> 50 anos	0	0	0	4	4
Total homes	0	0	0	13	13
Total	1	0	1	16	18

2022	Persoal directivo	Mando intermedio	Persoal técnico	Persoal operario	Total
< 30 anos	0	0	0	0	0
30 - 50 anos	0	0	3	2	5
> 50 anos	0	0	1	3	4
Total mulleres	0	0	4	5	9
< 30 anos	0	0	1	4	5
30 - 50 anos	0	0	5	2	7
> 50 anos	0	1	2	5	8
Total homes	0	1	8	11	20
Total	0	1	12	16	29

Número de persoas traballadoras disgregadas por sexo, idade e categoría profesional

2023	Persoal directivo	Mando intermedio	Persoal técnico	Persoal operario	Total
< 30 anos	0	0	1	3	4
30 - 50 anos	7	15	24	47	93
> 50 anos	0	3	14	38	55
Total mulleres	7	18	39	88	152
< 30 anos	0	0	1	12	13
30 - 50 anos	6	16	22	164	208
> 50 anos	7	8	15	138	168
Total homes	13	24	38	314	389
Total	20	42	77	402	541

2022	Persoal directivo	Mando intermedio	Persoal técnico	Persoal operario	Total
< 30 anos	0	0	1	1	2
30 - 50 anos	4	8	35	48	95
> 50 anos	1	2	11	25	39
Total mulleres	5	10	47	74	136
< 30 anos	0	0	2	11	13
30 - 50 anos	6	17	25	158	206
> 50 anos	5	7	17	116	145
Total homes	11	24	44	285	364
Total	16	34	91	359	500

82

Número de persoas traballadoras por categoría profesional e empresa

EMPRESA	2023						2022					
	Persoal directivo	Xerencias	Mando intermedio	Persoal técnico	Persoal operario	Total	Persoal directivo	Xerencias	Mando intermedio	Persoal técnico	Persoal operario	Total
Accede Social	0	1	2	4	71	78	0	1	2	3	68	74
Alentae	0	1	0	0	0	1	0	1	0	7	0	8
Coregal	2	1	15	17	173	208	0	1	14	21	155	191
Dixardin	0	1	2	14	49	66	0	1	0	9	51	61
Galega de Economía Social	8	0	3	17	0	28	8	0	2	16	1	27
Grafinco	0	1	2	10	1	14	0	1	0	12	0	13
Hornos de Lamastelle	2	1	9	11	85	108	0	1	11	19	61	92
Integratex	0	1	8	0	16	25	0	1	5	0	16	22
Trameve	0	1	1	4	7	13	0	1	0	4	7	12
TOTAL	12	8	42	77	402	541	8	8	34	91	359	500

Promedio salarial (€) por rango de idade e sexo

	2023			2022		
	Mulleres	Homes	Total	Mulleres	Homes	Total
<30 anos	16.055,49 €	11.258,99 €	11.873,93 €	13.628,22 €	15.458,91 €	15.070,58 €
30-50 anos	12.736,44 €	14.706,62 €	14.112,67 €	12.568,22 €	14.722,71 €	14.110,32 €
>50 anos	13.881,90 €	13.458,10 €	13.567,66 €	13.064,34 €	13.127,90 €	13.111,09 €
TOTAL	13.244,53 €	13.981,49 €	13.778,60 €	12.784,64 €	14.172,33 €	13.792,91 €

Cociente compensación total anual¹⁷

	2023			2022		
	Persoa mellor pagada	Mediana resto cadro de persoal	Cociente	Persoa mellor pagada	Mediana resto cadro de persoal	Cociente
Accede Social	41.173,90 €	12.005,12 €	3,43	31.589,32 €	10.166,82 €	3,11
Alentae	39.401,68 €	8.308,08 €	4,74	32.713,99 €	11.568,58 €	2,83
Coregal	55.449,49 €	16.397,50 €	3,38	54.882,46 €	16.377,79 €	3,35
Dixardin	49.040,49 €	10.623,59 €	4,62	42.450,67 €	10.670,38 €	3,98
Galega de Economía Social	57.721,21 €	23.822,79 €	2,42	55.462,26 €	22.214,37 €	2,50
Grafinco	37.242,01 €	16.796,85 €	2,22	37.646,60 €	18.875,34 €	1,99
Hornos de Lamastelle	43.654,39 €	14.380,32 €	3,04	60.629,66 €	15.367,05 €	3,95
Integratex	27.994,74 €	10.701,60 €	2,62	32.825,60 €	9.558,57 €	3,43
Trameve	52.233,14 €	18.034,38 €	2,90	49.595,71 €	17.883,32 €	2,77

¹⁷- O cálculo para o cociente de compensación total anual realizase en base á seguinte fórmula: compensación total anual da persoa mellor pagada da Organización / mediana da compensación total anual de todas as persoas traballadoras da Organización, sen incluír á mellor pagada. Tívoise en conta o salario bruto percibido, independentemente do tipo de contrato ou xornada.

Número de persoas con discapacidade por sexo, idade e tipo de discapacidade

2023	Física e/ou orgánica	Intelectual	IPT	Pluridiscapacidade	Psíquica	Sensorial	Total
< 30 anos	2	0	0	0	0	0	2
30 - 50 anos	37	6	5	1	17	7	73
> 50 anos	29	2	6	0	9	1	47
Total mulleres	68	8	11	1	26	8	122
< 30 anos	1	4	0	1	2	0	8
30 - 50 anos	94	14	35	0	34	10	187
> 50 anos	101	9	20	1	10	7	148
Total homes	196	27	55	2	46	17	343
Total	264	35	66	3	72	25	465

2022	Física e/ou orgánica	Intelectual	IPT	Pluridiscapacidade	Psíquica	Sensorial	Total
< 30 anos	1	1	0	0	0	0	2
30 - 50 anos	42	4	5	2	15	8	76
> 50 anos	21	2	4	0	6	1	34
Total mulleres	64	7	9	2	21	9	112
< 30 anos	4	3	0	0	2	0	9
30 - 50 anos	97	17	24	3	37	12	190
> 50 anos	86	7	17	0	8	5	123
Total homes	187	27	41	3	47	17	322
Total	251	34	50	5	68	26	434

Taxa de rotación (%) por empresas e media do Grupo empresarial¹⁸

	2023	2022
	Taxa de rotación	
Accede Social	8,70 %	36,07 %
Alentae	-175,00 %	-81,48 %
Coregal	9,90 %	5,32 %
Dixardín	1,54 %	23,01 %
Galega de Economía Social	3,70 %	11,76 %
Grafinco	7,69 %	0,00 %
Hornos de Lamastelle	13,73 %	1,08 %
Integratex	31,25 %	4,44 %
Trameve	0,00 %	0,00 %
Total	-10,94 %	0,02 %

¹⁸-Relación entre as admisións e as desvinculacións de persoal en relación ao número medio de persoas traballando na empresa.

Número de novas contratacións por sexo e idade

	2023			2022		
	Mulleres	Homes	Total	Mulleres	Homes	Total
< 30 anos	4	7	11	1	15	16
30 - 50 anos	17	41	58	25	47	72
> 50 anos	8	23	31	9	18	27
Total	29	71	100	35	80	115

Datos de absentismo laboral por empresa

	2023		2022	
	Días de absentismo laboral	Horas de absentismo laboral	Días de absentismo laboral	Horas de absentismo laboral
Accede Social	1.610	12.880	1.044	8.352
Alentae	0	0	283	2.264
Coregal	1.908	15.264	6.953	55.624
Dixardín	2.563	20.504	1.881	15.048
Galega de Economía Social	633	4.779	283	2.136
Grafinco	471	3.768	272	2.176
Hornos de Lamastelle	4.030	32.240	3.083	24.664
Integratex	575	4.600	1.397	11.032
Trameve	63	504	571	4.568
Total	11.853	94.539	15.749	125.864

Número de accidentes con baixa por empresa, sexo e gravidade¹⁹

	2023			2022		
	Mulleres	Homes	Total	Mulleres	Homes	Total
Accede Social	1	0	1	3	1	4
Alentae	0	0	0	0	0	0
Coregal	2	20	22	1	25	26
Dixardín	3	18	21	0	9	9
Galega de Economía Social	0	0	0	1	0	1
Grafinco	0	1	1	0	2	2
Hornos de Lamastelle	0	8	8	3	6	9
Integratex	2	0	2	0	0	0
Trameve	0	0	0	0	2	2
Total	8	47	55	8	45	53

19_ No ano 2023 só se produciu un accidente grave, e rexistrouse nunha propiedade privada na que Dixardín presta servizos. No ano 2022 todos os accidentes que se produciron foron de carácter leve.



9.4 | REQUISITOS LEI 11/2018 EINF

Contidos da Lei 11/2018 Estado da Información non Financeira		Estándar utilizado	Observacións	Páx.
Modelo de negocio				
Descrición do modelo de negocio do Grupo empresarial	Breve descrición do modelo de negocio do Grupo empresarial que incluíra a súa contorna empresarial, organización e estrutura, os mercados nos que opera, os seus obxectivos e estratexias, e os principais factores e tendencias que poden afectar á súa futura evolución.	GRI 2-6 GRI 2-1	COGAMI Empresarial é un nome comercial que representa a todas as empresas que conforman o Grupo COGAMI Empresarial. A sociedade matriz é Galega de Economía Social SL.	12-14, 15, 15-27
Información sobre cuestións ambientais				
Políticas	Políticas que aplica o Grupo empresarial, que inclúan os procedementos de dilixencia debida aplicados de identificación, avaliación, prevención e atenuación de riscos e impactos significativos, e de verificación e control, así como as medidas que se adoptaron.	GRI 2-15-a GRI 2-23-a GRI 2-25-a GRI 205-2	O Plan Estratéxico de COGAMI 2023-2026 marca como obxectivo a aprobación dunha estratexia e política de sostibilidade ambiental. Aprobarase en 2024. Está en revisión para a actualización e mellora do Protocolo de Prevención e Actuación do Acoso no Traballo.	4-7, 46, 52-53, 54-56, 64
Principais riscos	Principais riscos relacionados coas cuestións vencelladas ás actividades do Grupo empresarial, entre elas, cando sexa pertinente e proporcionado, as súas relacións comerciais, produtos ou servizos que poidan ter efectos negativos neses ámbitos, e como o Grupo empresarial xestiona ditos riscos, explicando os procedementos utilizados para detectalos e avalialos de acordo cos marcos nacionais, europeos ou internacionais de referencia para cada materia. Debe incluírse información sobre os impactos que se houberan detectado, ofrecendo unha desagregación dos mesmos, en particular sobre os principais riscos a curto, medio e longo prazo.	<i>Compliance</i> e <i>materialidade</i>	A análise dos principais riscos das actividades realízase na Memoria anual de contas.	4-7, 46, 52-53, 54-56, 64 52-53, 54-56
Xeral	Procedemento de avaliación ou certificación ambiental. Recursos dedicados á prevención de riscos ambientais.	ISO 14001 Área de calidade de COGAMI Empresarial.	Coregal, Trameve e Dixardin contan con certificación ISO 14001 e Grafenco con certificado FSC.	64
Contaminación	Medidas para previr, reducir ou reparar as emisións de carbono que afectan gravemente ao medio ambiente, tendo en conta calquera forma de contaminación atmosférica específica dunha actividade, incluído o ruído e a contaminación lumínica.	GRI 305-1 GRI 305-2		64 -68
Economía circular e prevención e xestión de residuos	Medidas de prevención, reciclaxe, reutilización e outras formas de recuperación e eliminación de refugallos. Accións para combater o desperdicio de alimentos.	GRI 306-2 GRI 306-4		64 -68

Contidos da Lei 11/2018 EINF		Estándar utilizado	Observacións	Páx.
	O consumo de auga e a subministración de auga de acordo coas limitacións locais.		Na actualidade non se realiza seguimento deste consumo ao non considerarse un tema material na operativa das empresas.	
Uso sostible dos recursos	Consumo de materias primas e as medidas adoptadas para mellorar a eficiencia do seu uso.	ISO 14001 ISO 22000	Realízase un seguimento dos criterios que establecen as certificacións correspondentes. Hornos de Lamastelle, co seu proxecto de mellora do silos de fariña, realizou importantes avances nesta materia.	26, 36, 64-68
	Enerxía: consumo directo e indirecto: medidas tomadas para mellorar a eficiencia enerxética. Uso de enerxías renovables.	GRI 305-1 GRI 305-2		67-68
Cambio climático	Emisións de gases de efecto invernadoiro. As medidas adoptadas para adaptarse ás consecuencias do cambio climático. Metas de redución establecidas voluntariamente a medio e longo prazo para reducir as emisións de GEI e medios implantados a tal fin.	GRI 305-1 GRI 305-2	Estase levando a cabo o cálculo da pegada de carbono en diferentes empresas e progresivamente ampliarase a todas as unidades de negocio.	67
Protección da biodiversidade	Medidas tomadas para preservar ou restaurar a biodiversidade. Impactos causados polas actividades ou operacións en áreas protexidas.		Neste momento non se están levando a cabo medidas específicas neste eido.	
Información sobre cuestións sociais e relativas ao persoal				
Políticas	Políticas que aplica o Grupo empresarial, que inclúan os procedementos de dilixencia debida aplicados de identificación, avaliación, prevención e atenuación de riscos e impactos significativos, de verificación e control, así como as medidas que se adoptaran.	GRI 205-2		52-53
Principais riscos	Principais riscos relacionados con esas cuestións vencelladas ás actividades do Grupo empresarial, entre elas, cando sexa pertinente e proporcionado, as súas relacións comerciais, produtos ou servizos que poidan ter efectos negativos neses ámbitos, e como o Grupo empresarial xestiona devanditos riscos, explicando os procedementos utilizados para detectalos e avalialos de acordo aos marcos nacionais, europeos ou internacionais de referencia para cada materia. Debe incluírse información sobre os impactos que se detectaran, ofrecendo detalle dos mesmos, en particular, sobre os principais riscos a curto, medio e longo prazo.	GRI 3-1-a GRI 3-1-b GRI 3-2-a GRI 3-2-b GRI 3-3-a GRI 3-3-b GRI 3-3-c GRI 3-3-d	A cante de denuncias de COGAMI recibiu 6 incidencias. En catro delas denunciábase unha posible situación de acoso laboral. Tras as investigacións pertinentes, unha das catro denuncias foi abordada como acoso laboral, desestimándose as restantes.	54-56

	Contidos da Lei 11/2018 EINF	Estándar utilizado	Observacións	Páx.
	Número total e distribución de persoas empregadas por sexo, idade, país e clasificación profesional.	GRI 2-7-a		13, 38-39, 80
	Número total e distribución de modalidades de contrato de traballo.	GRI 2-7-b		80
	Media anual de contratos indefinidos, temporais e a tempo parcial por sexo, idade e clasificación profesional.			80-81
	Número de despedidos por sexo, idade e clasificación profesional.			81
	Remuneracións medias e a súa evolución disgregados por sexo, idade e clasificación profesional ou igual valor.			41, 83
Emprego	Fenda salarial.	GRI 405-2	Realízase unha análise de fenda salarial de xénero e rexistro retributivo por posto de igual valor. En cumprimento do art.6 do Real Decreto 902/2020, de 13 de outubro, de igualdade retributiva entre mulleres e homes non existen diferenzas salariais sen xustificar superiores ao 25 %.	
	Remuneracións de postos de traballo iguais ou a media da sociedade.	GRI 221-a		83
	A remuneración media dos conselleiros e directivos, incluíndo a retribución variable, dietas, indemnizacións, o pago aos sistemas de previsión de aforro a longo prazo e calquera outra percepción disgregada por sexo.			83
	Implantación de medidas de desconexión laboral.		Existencia dunha "Política de traballo a distancia". Nestes momentos non están aprobadas medidas para a desconexión laboral.	42
	Persoas empregadas con discapacidade.			39
Organización do traballo	Organización do tempo de traballo.			41
	Número de horas de absentismo.			85
	Medidas destinadas a facilitar o goce da conciliación e fomentar o exercicio corresponsable dos mesmos por parte de ambos proxenitores.			42

	Contidos da Lei 11/2018 EINF	Estándar utilizado	Observacións	Páx.
Saúde e seguridade	Condições de saúde e seguridade no traballo.	GRI 403-1		47-48
	Accidentes de traballo (frecuencia e gravidade) disgregado por sexo.			47-48, 85
	Enfermidades profesionais (frecuencia e gravidade) disgregada por sexo.			47-48, 85
Relacións sociais	Organización do diálogo social, incluídos os procedementos para informar e consultar ao persoal e negociar con eles.	GRI 2-29-a		58-59
	Porcentaxe de persoas empregadas cubertas por convenio colectivo por país.			
	Balance dos convenios colectivos, particularmente no campo da saúde e seguridade no traballo.	GRI 2-30-a		41, 79
Formación	Políticas implantadas no campo da formación.			44-45
	Cantidade total de horas de formación por categorías profesionais.	GRI 404-1		
Accesibilidade	Accesibilidade universal das persoas con discapacidade.		Para todos os postos de traballo valóranse e facilitanse as adaptacións e medidas de apoio necesarias para axustarse ás necesidades de cada persoa traballadora.	
Igualdade	Medidas adoptadas para promover a igualdade de trato e de oportunidades entre mulleres e homes.			46
	Plans de igualdade.			46
	Medidas adoptadas para promover o emprego.		A propia Misión de COGAMI Empresarial é a de promover a creación de postos de traballo para persoas con discapacidade.	
	Protocolo contra o acoso sexual e por razón de sexo.			46, 52
	A integración e accesibilidade universal das persoas con discapacidade.			12
	Política contra todo tipo de discriminación e, no seu caso, da xestión da diversidade.			52

Contidos da Lei 11/2018 EINF		Estándar utilizado	Observacións
Información sobre o respecto aos Dereitos Humanos			
Políticas	Políticas que aplica o Grupo empresarial que inclúan os procedementos de dilixencia debida aplicados de identificación, avaliación, prevención e atenuación de riscos e impactos significativos, e de verificación e control, así como as medidas que se adoptaron.	GRI 205-2	52-53
Principais riscos	Principais riscos relacionados con esas cuestións vencellados ás actividades do Grupo empresarial, entre as mesmas, cando sexa pertinente e proporcionado, as súas relacións comerciais, produtos ou servizos que poidan ter efectos negativos neses ámbitos, e como o Grupo empresarial xestiona devanditos riscos, explicando os procedementos utilizados para detectalos e avalialos de acordo cos marcos nacionais, europeos ou internacionais de referencia para cada materia. Debe incluírse información sobre os impactos que se detectaran, ofrecendo detalle dos mesmos, en particular sobre os principais riscos a curto, medio e longo prazo.	GRI 3-1-a GRI 3-1-b GRI 3-2-a GRI 3-2-b GRI 3-3-a GRI 3-3-b GRI 3-3-c GRI 3-3-d GRI 3-3-e	54-56, 78
	Aplicación de procedementos de debida dilixencia en dereitos humanos.	GRI 205-2	52-53
	Prevención dos riscos de vulneración dos dereitos humanos e, no seu caso, medidas para mitigar, xestionar e reparar posibles abusos cometidos.	GRI 205-2	52-53
Dereitos humanos	Denuncias por casos de vulneracións de dereitos humanos.	0 denuncias sobre esta materia.	
	Promoción e cumprimento das disposicións dos convenios fundamentais da OIT relacionadas co respecto pola liberdade de asociación e o dereito á negociación colectiva, á eliminación da discriminación no emprego e á ocupación, á eliminación do traballo forzoso ou obrigatorio e á abolición efectiva do traballo infantil.	GRI 205-2	52-53
Información relativa á loita contra a corrupción e o suborno			
Políticas	Políticas que aplica o Grupo empresarial que inclúan os procedementos de dilixencia debida aplicados de identificación, avaliación, prevención e atenuación de riscos e impactos significativos, e de verificación e control, así como as medidas que se adoptaron.	GRI 205-2	52-53
Principais riscos	Principais riscos relacionados con esas cuestións vencellados ás actividades do Grupo empresarial, entre elas, cando sexa pertinente e proporcionado, as súas relacións comerciais, produtos ou servizos que poidan ter efectos negativos neses ámbitos, e como o Grupo empresarial xestiona devanditos riscos, explicando os procedementos utilizados para detectalos e avalialos de acordo cos marcos nacionais, europeos ou internacionais de referencia para cada materia. Debe incluírse información sobre os impactos que se detectaran, ofrecendo detalle dos mesmos, en particular sobre os principais riscos a curto, medio e longo prazo.	GRI 3-1-a GRI 3-1-b GRI 3-2-a GRI 3-2-b GRI 3-3-a GRI 3-3-b GRI 3-3-c GRI 3-3-d	54-56, 78

	Contidos da Lei 11/2018 EINF	Estándar utilizado	Observacións	Páx.
Corrupción e suborno	Medidas adoptadas para previr a corrupción e o suborno.	GRI 2-15-a		52-53
	Medidas para loitar contra o branqueo de capitais.	GRI 2-15-a		52-53
	Aportacións a fundacións e entidades sen ánimo de lucro.	Non se realizan aportacións desta clase.		
Información sobre a sociedade				
Políticas	Políticas que aplica o Grupo empresarial que inclúan os procedementos de dilixencia debida aplicados de identificación, avaliación, prevención e atenuación de riscos e impactos significativos, e de verificación e control, así como as medidas que se adoptaron.	GRI 205-2		52-53
Principais riscos	Principais riscos relacionados con esas cuestións vencellados ás actividades do Grupo empresarial, entre elas, cando sexa pertinente e proporcionado, as súas relacións comerciais, produtos ou servizos que poidan ter efectos negativos neses ámbitos, e como o Grupo empresarial xestiona devanditos riscos, explicando os procedementos utilizados para detectalos e avalialos de acordo cos marcos nacionais, europeos ou internacionais de referencia para cada materia. Debe incluírse información sobre os impactos que se detectaran, ofrecendo detalle dos mesmos, en particular sobre os principais riscos a curto, medio e longo prazo.	GRI 3-1-a GRI 3-1-b GRI 3-2-a GRI 3-2-b GRI 3-3-a GRI 3-3-b GRI 3-3-c GRI 3-3-d		54-56
Compromisos da empresa co desenvolvemento sostible	Impacto da actividade da sociedade no emprego e o desenvolvemento local.	GRI 2-7-a		38, 43, 61-63
	Impacto da actividade da sociedade nas poboacións locais e o territorio.			61-63, 69-70
	Relacións mantidas cos actores das comunidades locais e as modalidades de diálogo con estas.	GRI 2-29-a		61-63, 59
	Accións de asociación ou patrocinio.	GRI 2-28-a		25
Subcontratación e provedores	Inclusión na política de compras de cuestións sociais, de igualdade de xénero e ambientais.			52-53
	Consideración nas relacións con provedores e subcontratistas da súa responsabilidade social e ambiental.	GRI 2-15-a	As relacións comerciais de todas as empresas están supeditadas ao cumprimento dos principios que rexen o Código Ético e o Código de Conduta e Boas Prácticas Corporativas de COGAMI.	
	Sistemas de supervisión e auditorías e resultados das mesmas.			

Contidos da Lei 11/2018 EINF		Estándar utilizado	Observacións	Páx.
Consumidores	Medidas para a saúde e seguridade das persoas consumidoras.	GRI 416-1	Hornos de Lamastelle está certificado na ISO 22000 (Sistema de Xestión de Seguridade Alimentaria)	26
	Sistemas de reclamación, queixas recibidas e resolución das mesmas.	GRI 2-25-a		52-53
Información fiscal	Beneficios obtidos por país.	GRI 201-1 GRI 201-4	Só se opera en España	14, 17-26
	Impostos sobre beneficios pagados.	GRI 201-1 GRI 201-4		14
	Subvencións públicas recibidas.	GRI 201-1 GRI 201-4		14



9.5 | ÍNDICE DE INDICADORES GRI

GRI Estándar	Versión	Resumo descrición	Comentarios	Páxinas
Detalles da Organización				
2-1-a	2021	Nome legal.	COGAMI Empresarial é un nome comercial que representa a todas as empresas que conforman o Grupo COGAMI Empresarial. A sociedade matriz é Galega de Economía Social SL.	12, 15
2-1-b	2021	Forma xurídica.	Todas as empresas nomeadas son Sociedade Limitada, a excepción de Hornos de Lamastelle que é Sociedade Anónima. Todas elas están recoñecidas como Centro Especial de Emprego de Iniciativa Social.	
2-1-c	2021	Localización da súa sede central.	Rúa República Checa, nº 17 - Parque empresarial Costa Vella. Cp: 15707 Santiago de Compostela (A Coruña).	
2-1-d	2021	Países nos que opera.	España.	12
2-2-a	2021	Entidades incluídas nesta Memoria.	Accede Social, Alentae, Coregal, Cualicar, Dixardín, Galega de Economía Social, Grafinco, Hornos de Lamastelle, Integratex, Trameve, A marca Alentae finalizou a súa actividade a principios do 2023, polo que só se ten en conta en táboas e cifras estatísticas, pero xa non se reflicte no organigrama de COGAMI Empresarial.	15
2-2-b	2021	Diferenzas existentes entre as entidades.	A consolidación de contas para o Grupo empresarial engloba ás seguintes entidades: Artegalia SL, Accede Social SL, COGAMI Reciclado de Galicia (Coregal), Coregal Parques e Xardíns SL (Dixardín), Galega de Integratex SL, Gráficas Integrais COGAMI SL (Grafinco), Hornos de Lamastelle SA, Tratamento Medioambiental de Vehículos SL (Trameve).	15
2-2-c	2021	Explicación do enfoque adaptado para consolidar a información.		10
2-3-a	2021	Período e frecuencia da Memoria.	Anual.	10
2-3-b	2021	Aliñamento do Informe financeiro coa Memoria de Sostibilidade.	A información desta Memoria de Sostibilidade recolle os datos económicos do Informe de Contas Consolidado do Grupo empresarial.	10
2-3-c	2021	Data de publicación da Memoria.	Xullo 2024	
2-3-d	2021	Punto de contacto.	ges@galegadeeconomiasocial.gal	10
2-4-a	2021	Actualización da información.	Anual.	

GRI Estándar	Versión	Resumo descrición	Comentarios	Páxinas
2-5-a	2021	Descrición da política e a súa práctica de solicitude de verificación da Organización.	A elaboración desta Memoria de Sostibilidade realízase baixo a coordinación do Departamento de Negocio de Galega de Economía Social e a información é proporcionada polas diferentes áreas, así como polas diferentes empresas de COGAMI Empresarial. A publicación final desta Memoria está supeditada á aprobación do Consello de Administración.	
2-5-b	2021	Verificación externa da Memoria.	O contido que aquí se recolle foi verificado de xeito independente.	74
Actividades e persoas traballadoras				
2-6-a	2021	Sectores nos que COGAMI Empresarial ten actividade.		15-27
2-6-b	2021	Describir a cadea de valor e produtos e servizos que engloba.		15-27
2-6-c	2021	Outras relacións comerciais pertinentes.		25
2-6-d	2021	Flutuacións significativas respecto a outros períodos.		15-27, 40
2-7-a	2021	Número total de persoas traballadoras por sexo e rexión.		13, 38
2-7-b	2021	Número total de persoas traballadoras: tipo de contrato e xornada.		39, 80
2-7-c	2021	Método de compilación do dato.	Os datos de persoal extráense a 31/12/2023.	
2-7-e	2021	Flutuacións significativas respecto a outros períodos.		15-27, 40
2-8	2021	Persoas traballadoras non empregadas por COGAMI Empresarial.		61

GRI Estándar	Versión	Resumo descripción	Comentarios	Páxinas
2-8-b	2021	Método de compilación do dato.	Sumatorio acumulado das persoas que realizaron prácticas de empresa e gozaron dunha bolsa entre o 01/01/2023 e o 1/12/2023.	61
Gobernanza				
2-9-a	2021	Estrutura de goberno.		50-51
2-9-b	2021	Comités de máximo órgano de Goberno para a toma de decisións e supervisión de impactos.		50-51
2-9-c	2021	Composición do máximo órgano de goberno e os seus comités.		51
2-10-a	2021	Procesos de designación e selección dos órganos de goberno.	A designación, composición, funcións e capacidade de representación do Consello de Administración establécense nos estatutos da sociedade Galega de Economía Social SL como matriz de COGAMI Empresarial.	
2-15-a	2021	Describir os procesos para que o máximo órgano de goberno asegure que os conflitos de interese se prevén e se mitigan.	COGAMI Empresarial conta cun Código de Conduta e Boas Prácticas Corporativas que aplica a todos os niveis da Organización.	52-53
2-19-a	2021	Describir as políticas de remuneración das persoas membro do máximo órgano de goberno e dos cargos executivos.	Os cargos de administrador ou conselleiro dentro do Consello de Administración non están remunerados.	
2-20-a	2021	Describir o proceso de deseño das súas políticas de remuneración e de determinación da remuneración.		41

GRI Estándar	Versión	Resumo descripción	Comentarios	Páxinas
2-21-a	2021	Presentación da ratio de compensación total anual da persoa mellor pagada en COGAMI Empresarial con respecto á mediana da compensación total anual de todas as persoas empregadas (excluída a persoa mellor pagada).		82
2-23-a	2021	Compromisos e políticas de conduta empresarial responsable.		53
Estratexia, políticas e prácticas				
2-24-a	2021	Incorporación dos compromisos e políticas.		12
2-25-a	2021	Descrición dos seus compromisos para proporcionar ou colaborar no remedio dos impactos negativos que a Organización reconece que ocasionou ou aos que contribuíu.	<p>Todo COGAMI Empresarial réxese polo Código de Conduta e Boas Prácticas Corporativas da Organización, onde se reflicte o compromiso con aspectos como: dereitos humanos e dereitos fundamentais, igualdade de xénero, transparencia, prevención da fraude e branqueo de capitais ou relacións comerciais e institucionais.</p> <p>Hornos de Lamastelle está adherido ao Código de Conduta e Boas Prácticas Corporativas mercantís na contratación alimentaria e está no <i>Registro Estatal de Buenas Prácticas Mercantiles de la Contratación Alimentaria</i>.</p>	12, 53, 64
2-28-a	2021	Presentación de información sobre asociacións do sector, outras afiliacións e asociacións e organizacións nacionais ou internacionais de defensa de intereses nas que ten un papel significativo.	Como Organización vencellada á Economía Social, COGAMI Empresarial é socia de entidades como Cegasal (Confederación Galega de Centros Especies de Emprego de Iniciativa Social) e Foroegal (Foro pola Economía Social de Galicia).	12
Participación dos grupos de interese				
2-29-a	2021	Describir o seu enfoque para contar coa participación dos Grupos de Interese.		58-59
2-30-a	2021	Indicar a porcentaxe total de persoas empregadas cubertas polos convenios de negociación colectiva.	O 100 % das persoas traballadoras están cubertas polo convenio colectivo que corresponde ao sector no que traballan.	41, 79

GRI Estándar	Versión	Resumo descripción	Comentarios	Páxinas
Contido sobre temas materiais				
3-1-a	2021	Metodoloxía para determinar os temas materiais.	COGAMI Empresarial realiza a análise de dobre materialidade cada dous exercicios, o que aquí se recolle fai referencia ao ano 2022. No 2024 renovarase esta análise.	54-55
3-1-b	2021	Grupos de Interese participantes en determinar os temas materiais.		54-55, 58-59
3-2-a	2021	Enumerar temas materiais.		56
3-2-b	2021	Cambios na materialidade respecto a períodos anteriores.		56
3-3-c	2021	Políticas ou compromisos vinculados aos temas materiais.		52-53, 64
3-3-d	2021	Medidas adoptadas para xestionar o tema e os impactos asociados.		67-68
Desempeño económico				
201-1	2016	Valor económico xerado e distribuído.		14
201-4	2016	Asistencia financeira do goberno.		14
202-2		Proporción de persoal directivo contratado na comunidade local.	Considerando a Comunidade galega como local, o 100 % das/os executivas/os están contratados na mesma.	
Anticorrupción				
205-1	2016	Operacións avaliadas en función dos riscos relacionados coa corrupción.	Non existiu ningunha operación da sociedade que incumprira co Código Ético e de o Código de Conduta e Boas Prácticas Corporativas de COGAMI.	

GRI Estándar	Versión	Resumo descripción	Comentarios	Páxinas
205-2	2016	Comunicación e información sobre políticas e procedementos anticorrupción.		52
205-3	2016	Incidentes de corrupción confirmados e medidas tomadas.	0 casos de corrupción.	
Competencia desleal				
206-1	2016	Accións xurídicas relacionadas coa competencia desleal e as prácticas monopólicas e contra a libre competencia.	0 accións levadas a cabo nesta materia.	
Emisións				
305-1	2021	Emisións directas de GEI (alcance 1).	A metodoloxía utilizada para o cálculo da pegada de carbono realizouse baixo o Enfoque de Control no cal a empresa contabiliza o 100 % das súas emisións de GEI atribuíbles ás operacións sobre as cales ten control. Os factores de emisión utilizados para o cálculo son os proporcionados polo Ministerio de Transición Ecolóxica e para o Reto Demográfico.	67
305-2	2016	Emisións directas de GEI (alcance 2).		68
Residuos				
306-4	2016	Residuos non destinados á eliminación (inclúe valorización de residuos).	A unidade de medida utilizada é a tonelada métrica (t).	65-67
Seguridade e Saúde no traballo				
403-1	2021	Sistema de xestión da saúde e seguridade no traballo.	Cada empresa do Grupo empresarial conta con persoas reponsables de PRL e teñen contratado un Servizo de Prevención alleo e unha Mutua.	
403-2	2021	Identificación de perigos, avaliación de riscos e investigación de incidentes.	Realizado polo Servizo alleo de prevención e persoas reponsables de PRL das empresas.	47-48

GRI Estándar	Versión	Resumo descripción	Comentarios	Páxinas
403-3	2021	Servizos de saúde no traballo.		47-48
403-4	2021	Participación das traballadoras e traballadores, consultas e comunicación sobre saúde e seguridade no traballo.	Durante 2022 levouse a cabo unha análise de riscos psicosociais en todas as empresas de COGAMI Empresarial. Esta análise non se repetiu en 2023.	
403-5	2021	Formación sobre seguridade e saúde no traballo.		47-48
403-8	2021	Cobertura sistema de xestión de seguridade e saúde no traballo.		47-48
Formación e educación				
404-1	2016	Media de horas de formación ao ano por persoas empregadas.	Media de horas calculada segundo os indicadores propostos polo GRI.	44-45
Diversidade e Igualdade de oportunidades				
405-1	2016	Diversidade de órganos de goberno e persoas empregadas.		39, 43, 50
405-2	2016	Cociente entre o salario básico e a remuneración de mulleres e de homes.	Todas as empresas de COGAMI Empresarial contan cunha análise de fenda salarial de xénero e rexistro retributivo por posto de igual valor. En cumprimento do art. 6 do Real Decreto 902/2020, de 13 de outubro, de igualdade retributiva entre mulleres e homes non existen diferenzas salariais sen xustificar superiores ao 25 %.	83
Saúde e Seguridade da clientela				
416-1	2016	Avaliación dos impactos das categorías de produtos e servizos na saúde e na seguridade.	Hornos de Lamastelle conta coa ISO 2200.	

GRI Estándar	Versión	Resumo descrición	Comentarios	Páxinas
<i>Márketing e etiquetado</i>				
417-1	2016	Requisitos para a información e o etiquetado de produtos e servizos.	Hornos de Lamastelle conta coa ISO 2200. A propia norma <u>UNE-EN ISO 22000: 2018</u> especifica os requisitos que debe cumprir un sistema de xestión para asegurar a inocuidade dos alimentos ao longo de toda a cadea alimentaria dende o punto de venda ata o consumo final.	



COGAMI EMPRESARIAL

Rúa República Checa, nº 17
Parque Empresarial Costa Vella
15707 Santiago de Compostela
A Coruña

Teléfono: 981 519 026